申報

中華民國叁拾壹年
伍月拾叁日 星期叁
今日本報二大張
售國幣三角
第二萬四千七百四十八號
本館地址 上海漢口路三〇九號 電報掛號六〇七八 電話九三二四八號 傳接各部辦事處
PUBLISHED BY COLUMBIA PUBLISHING CO.

SPIROSAN
撲螺星
梅毒內服良藥

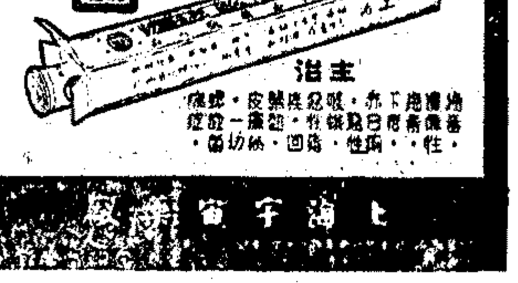

上海

新豐印染廠 事務所 寧波路仁美里十一號 電話 九五四八七 九七三五〇

萬利公司
地址 中央路廿四號八樓 電話 一〇九五五·一四二二〇
歡迎開戶 手續簡便
行情報出 立即成交
贈送開幕紀念品
廠單壹包 軍票壹百
扁薄克羅咪香煙盒 上等香粉 精細磁茶壺 男女紋皮夾 高貴手表 獨粒大鑽戒

上海五福來瓜子廠
二馬路分設門市 寧波路分廠部 昨日開幕 同時舉行 大犧牲大贈品十天
●特約經理：朱家角雪香齋號：同時舉行大犧牲大贈品十天 電話購貨八〇二二四
本廠 地址格洛克路寶福里卅二號
門市部 ●地址二馬路大舞台對過 ●電話九六六五〇轉
分廠 ●地址戈登路一二四二弄一〇〇號 ●電話三四二三〇轉
門市部 ●寧波路新光大戲院對過 ●電話九六八六九號

大公保險股份有限公司籌備處公告
本公司資本總額國幣伍佰萬元 籌備處設於上海寧波路一三〇號大公商業儲蓄銀行內 英文名稱定為 China Equitable Insurance Co., Ltd. 現正着手進行 一俟籌備就緒即行擇期開業 先此公告
電話一三七五二 一六一七三

中國貿興銀行開業公告
謹訂國曆五月十四日(星期四)舉行開業典禮 敬備茶點 恭候光臨賜教 柬邀未週 尚祈鑒諒
中國貿興銀行董事會謹啓
地址 圓明園路一六九號 電話 一三三三八號

錢兌業公會會員福字
長春銀號謝啓
昨日敝號開幕 辱承各界友好暨同業先進光臨指教 既勞玉趾 復荷厚賜 感激奚似 祇以招待不週 殊深歉仄 謹此鳴謝
地址九江路花旗銀行二樓二百〇九號 電話一三四四一 一九二五二

招商投標自警團警亭
本會須建造自警團警亭四十座 如有願意承包是項工程者 請即日向靜安寺區會(即哈同花園內)領取圖樣 限本月十五日下午五時親送標價單來會 見低價者為得標人 經常務委員會議後即行開標 得標者須覓保人 幸勿延誤 此佈
靜安寺保甲區區會辦事處

上海帳子公司
·發行床上用品·
帳子專家，異軍突起，有口皆碑，一鳴驚人。
南京路石路西 電話九四五三一轉

特價最後二天
夏令兩大必需品
●禦蚊利器●透涼羅帳●
六碼 透涼紗圓頂帳 每頂七十二元
七碼 透涼紗圓頂帳 每頂八十四元
八碼 透涼紗圓頂帳 每頂九十六元
九碼 透涼紗圓頂帳 每頂一百〇八元
七碼 雙料透涼紗圓頂帳 一百〇八元
七碼半 雙料透涼紗圓頂帳 一百十六元
九碼 雙料透涼紗圓頂帳 一百卅九元
●防寒聖品●軟毛巾被●
四尺半 條花毛巾被 每條卅二元
四尺半 新條毛巾被 每條四十五元
五尺 新花毛巾被 每條六十元
五尺 時花毛巾被 每條六十五元
五尺 獨花毛巾被 每條八十八元
六尺 提花毛巾被 每條八十元
六尺 加重毛巾被 每條九十元

上海帳子公司謝啓
本公司開幕以來辱蒙各界仕女踴躍惠顧並荷親友寵錫隆儀或勞玉趾雲情高誼無任感篆惟以招待諸多簡慢抱歉良深用誌數語藉伸謝悃伏希諒察是幸

上海工業商業儲蓄銀行召集股東會第一屆常會啓事
本行茲經董事會第四次會議決議定於本年五月二十五日下午三時(日光節約時間)召集股東會第一屆常會報告業務狀況並討論進展計畫假座香港路銀行俱樂部舉行並自即日起至開會日止暫停股分過戶除分函通知並附送股東出席證代理出席委託書外特此登報通告務希各股東屆期準時蒞會為盼
董事會啓
中華民國三十一年五月十一日

華一錢莊股份有限公司召集創立會公告
本公司額定資本國幣二百二十五萬元已經如數收足茲定於本月十五日下午二時假座寧波路錢業公會三樓召集創立會討論章程選舉董監事又因最近發現另有名稱相同之錢莊故創立會中並須討論改定名稱問題除分函通知各股東外特此公告務希各股東準時出席共策進行為荷
籌備處謹啓

安泰水菸行
昨日正式開幕
本行自運蘭州水菸山西青條各省名煙零躉批發定價低廉業於在開幕期內特價放盤一星期並贈精美物品以答雅意
行址四馬路大新街一一四四號 電話九七七〇八號

上海實業銀行開業公告
國曆五月二十日敝行舉行開業典禮 敬備茶點 恭請光臨指教
上海實業銀行謹訂
行址 天津路山西路口 電話 九二四六六

中央儲蓄會通告
本會第七十四期抽籤將於本月十五日下午一時在本會舉行凡我儲戶
早日將儲款繳付以保彩權
務請帶上月收據以免錯誤本外埠儲戶如由郵局向上海本會匯付儲款者至遲必須在當月抽籤前一日將匯票由郵局用掛號信寄來方得享受彩權再本埠儲戶向係由本會派員收取儲款者倘收款員收取儲款時均攜有本人身份證為憑務望各儲戶注意又本會派出之收款電話一七二四九號
有不及收取請於抽籤日前向天津路二號自行繳付為要
會址 天津路二號

國孚商業儲蓄銀行謝啓
逕啓者 昨日敝行正式開幕 辱荷各界人士 既枉玉趾之親蒞 復蒙隆儀之厚賜 雲情雅誼 感篆實深 惟以招待欠週 良用歉仄 謹此登報道謝 諸希鑒諒
國孚商業儲蓄銀行謹啓
行址：北京路五二二號 電話：九四九一〇轉接各部

德豐戩記銀號
敝號開幕之日辱荷舊雨新知高軒蒞止寵賜隆儀曷勝榮幸惟以招待欠週諸多簡慢良用歉仄謹此佈臆並深謝悃尚祈鑒察
總經理 趙廣華 朱寶琛 謹啓
專營 買賣軍票新鈔 遠近票據貼現 行情準確簡便
地址 四川路四四九號 電話 一〇六九二一總線

杭州承大銀號申莊 經營滬杭匯兌
嘉興 硤石 斜橋 周王廟 長安 杭州
迅速簡便穩妥可靠價目克己
地址三馬路同安大樓三樓二百十七號 電話九一四六〇 杭州保佑坊二號

興泰錢莊
買賣軍票·關金票 劃頭現鈔 調現鈔劃頭
兼收收兌單鈔 破爛角票取費 雜鈔特別克己
電話 91644
地址 二馬路浙江路口

汪如瑩 孫良驥 為長子仲康 三女愛珍 訂婚啓事
茲承鮑哲慶博士 胡祖蔭博士介紹已於國曆五月十二日在滬訂婚 恭請俞恩嗣主教證明 並謹於六月十三日在聖彼得堂舉行結婚典禮 時值非常 從簡略此敬告 親友諸希鑒諒

花柳病新語

白濁尿道檢查法

本醫師以二十年經驗，以最新學理。以經驗闡發學理，以學理證實經驗，治療更適用完全設備，絕不有門戶之見，或藉吹牛與攻擊同道以號召於人，文字力求深入淺出，諒希注意

（女子尿道檢查鏡）

男女的淋病，原是一樣的，因爲淋菌原是一種，並不因男女而異。而所異者，便是因男女兩性生理，及其機能之不同，故其症狀，遂與男性異狀，而治療白濁之法，男女遂亦不同，原來女子白濁菌之蔓延途徑，一方面多與男子之傳染者相同，而一方則從膣道蔓延子宮周圍組織及外膜，喇叭管，骨盤，腹膜卵巢等處。慢性者較男子輕，而其症狀則長時間存在。患淋濁性尿道炎者，其症則頗曲折，絕非肉眼所能覺察，亦非男子尿道鏡所能診斷，而必須以女用尿道鏡，始能窺病患之眞相，然後對症治療，始可根治。如圖所示之兩種女子尿道鏡，能觀察得尿道粘膜，及從側壁窗孔，而得觀察粘膜，故診斷眞確，然設備簡陋者，多不備此等尿道鏡也。

橫痃眞象

橫痃病名雖一，病的原因則不同。因爲凡是梅毒，白濁，軟性下疳等，則症狀不同，如係梅毒性橫痃，爲硬固無痛，故梅菌侵入鼠蹊淋巴腺，所以有無痛性，其由淋毒而橫痃者 Indolenter Bubo 來者，則多在急性淋期，尤其最急性皮膚發赤腫脹，頗覺痛苦，名爲淋毒性橫痃 Tripperbubo。惟軟性下疳而致化膿橫痃者爲最多，患者痛楚最甚，且易十九潰瘍而不收口，但能鑑別明白，十九可以不必開刀而迅速治愈也。

國民政府內政部檢定。上海市衛生局登記
姚菊巖醫師
診所甯波路九號四川路口 診時新鐘點上午十時至六時 星期日下午停診
診金三元 取國幣一元
送診 每月十號每號（逾額照例）

梅毒毀滅爪甲

（梅毒性爪甲炎）

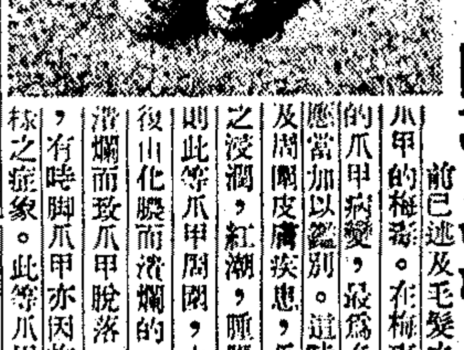

前已述及毛髮之梅毒，現在且再來談爪甲的梅毒。在梅毒之第二期中，梅毒性的爪甲病變，最爲多見，其症型最多，故應當加以鑑別。這時的爪甲病變，爲爪床及周圍皮膚疾患，爪甲的周圍附近，皮膚之浸潤，紅潮，腫脹，須時不火速根治，則此等爪甲周圍，由於發炎腫脹而化膿，復由化膿而潰爛的，也往往有之更由化膿潰爛而致爪甲脫落，成爲極可厭惡之手指，有時脚爪甲亦因梅毒而發生與手指甲同樣之症象。此等爪甲脫落，雖能治愈，但所生出來的爪甲，多不規則，而且爪甲下發生角性肥厚及爪甲之他種變型者，此等梅毒性爪圍炎 Syphilitis Che。如其爪甲既已脫落，而猶不治療，則手指勢亦逐步潰爛矣。但早治仍可根治。並可免去上述之種種險症。

下疳特治
軟性下疳，容易將生殖器潰瘍毀滅，而且甚爲痛苦，許多醫家往往用霸烈之藥，強行鎖痛，結果徒受麻醉，而潰瘍更烈，……迅即有神效，……保證陰莖完整，不殘缺，絕不再發。

適應印度目前環境
英調整防禦機構
由三路軍分別負責指揮
日機轟炸阿薩密英陣地

▲里斯本十一日同盟社電 據此間所接新德里消息、在印英軍當局、爲鞏固印度防衛、決定調整防衛機構、辦法如下、㊀將從來之北部•東部•及南部三管區、改稱爲西北部軍•東部軍•及西部軍、㊁從來軍管區係以行政區劃基礎、現改爲戰鬥部隊中心主義、並予改組、俾得應付緊急事態、㊂西北軍担任西北邊境之防衛、南部軍担任印度半島部之防衛、東部軍担任東北方面孟加拉（阿薩密包括在內）陸地之防衛、㊃從來以新德里爲中心之印度中部防衛、向由三軍管區共同分担、此後由單獨一軍負責、新設獨立中央司令部、該司令部担任教育軍隊工作、以適應今後擴充軍隊之需、

▲新德里十二日路透社電 印度之北部、東部、與南部三個軍事指揮部、已從固定的管理根據地、改變爲作戰司令部、準備在任何方向行動與打擊、新德里軍事發言人昨日正式宣布此事、謂此次改變、乃與空軍及印海軍極密切合作而進行者、而上述之指揮部已重行命名爲西北路軍、東路軍、與南路軍、西北路軍担當防衛印度西部各入口處之任務、南路軍負責保衛印度半島、東路軍則接防東北陸地邊陲、包括孟加拉與阿薩密兩省在內、印度中部之新德里等若干區域前曾分歸各指揮部管轄者、現已併歸分別設置之中部指揮部管轄、以接替三個作戰指揮部之管理責任、

▲西貢十二日同盟社電 據阿利浦通信社新德里來電、印度英軍司令部發表、日空軍於十一日十時二十五分轟炸印緬國境阿薩密省東部之英軍陣地云、

▲里斯本十一日同盟社電 據新德里電、十一日英軍當局發表、日航空部隊曾空襲吉大港東北三百九十公里之伊姆法爾（印度阿薩密省）

▲瑞典京城十二日海通社電 據倫敦息、英國空軍專家所組成之委員會、包括男子四人及婦女二人、現首途赴加爾各答、以組織印度人民之防空制度、

澳洲臨新危機 防務亟需改進

▲墨爾鉢十二日哈瓦斯社電 澳洲聯邦陸軍部長福特頃談稱、澳洲國防組織雖有進步、但尚未完全立於戰時基礎、國人應集中全力、以加速飛機及軍械等生產、蓋新的危機容有發生之可能也云、

▲瑞典京城十一日海通社電 由昨日澳洲閣議之議錄、可見對於珊瑚海之戰事、已發生悲觀之後果、由英方傳來之消息、可見在過去二個月間、澳洲之防務已大改進、但尚不充分、現尚須加緊輸入大批飛機及軍火、以應付新危機云、

菲列濱戰事結束
美菲軍解除武裝
摩勒斯比續被炸

▲棉蘭老省瑪羅科十一日同盟社電 棉蘭老島與維薩耶島美軍司令霞浦少將之投降、於五月十日夜間經日軍接受後、霞浦少將立即向棉蘭老島美菲軍發出解除武裝命令、並命部下集於指定地點一處、霞浦少將與日軍將領乃在此棉蘭老島北部之村莊中會晤、討論投降事、僅二十分鐘、

▲東京十二日海通社電 據「朝日新聞」載稱美軍總司令霞浦將軍已下令棉蘭老與維薩耶羣島之全體美國軍隊約二萬人、作無條件投降、按維薩耶羣島包括宿務、斑艾、尼格羅、保涉諸島在內、至此菲列濱戰事實已宣告結束、美軍現將於指定地點繳械、

▲墨爾鉢十二日路透社電 麥克沃瑟將軍司令部今日公報、述及日機襲擊摩勒斯比港（新幾內亞）及霍恩島、

緬甸戰況

▲緬境某地十一日同盟社電 日陸軍部隊澈底肅清怒江畔之殘部、一方面更掃蕩八莫一帶、潛伏附近山中之印度兵百餘名、均向日軍投降、又潛入八莫之渝軍便衣隊、已被日軍悉數檢舉、八莫現已呈平靜之局面、日軍另一部隊、由八莫沿伊洛瓦底江下游前進繼續掃蕩、

印度油源斷絕
日軍控制緬甸
今後唯有仰給於近東

▲羅馬十一日哈瓦斯社電 此間軍界人士頃談稱、日軍在緬甸節節推進後、印度主要油源已告斷絕、今後印度所需汽油、必須仰給于伊朗及伊拉克兩地油井、換言之、此項汽油之運輸、陸地途程須經二千英里、海運須經四千英里以上、同時協約各國更須派遣大批油船前往波斯灣及印度海面往來運輸、惟各該國缺乏油船、衆所共曉、至于陸路運輸、則因車輛缺乏亦難辦到、在此種情形之下、英國企圖在北非西萊奈加前綫獲一勝仗、以便在地中海方面行動較爲自由、從而使其與印度及近東之交通獲得便利、此則不無可能耳云、

日閣議核准造船計劃

▲東京十二日海通社電 今晨日本閣議核准企劃院所擬增造商船之計劃、今後政府監製之商船、須以低價出售、該計劃規定商船售價須低於造價、虧本之數由政府償付之、上述之計劃將於本月二十七日提交議會討論、

泰青年受軍訓

▲盤谷十二日海通社電 泰國政府召集過去尚未受訓之青年、作六個月之訓練、盤谷及各省之中心業已設立徵兵局、此項青年包括軍事及精神兩方面之教育、訓練結束後即被編入補充軍、

湯濬與美教士明令褒揚

▲重慶十二日電 十二日令、㊀振濟委員會委員湯濬學識淵深、才猷卓越、早歲著籍同盟、奔走革命、光復後中更多故、護持正誼、厥著勛勞、比年致力振務、濟民保赤、功行彌彰、遽聞遘時疾逝、軫悼實深、應予明令褒揚、給予治喪費五千元、交考試院轉飭銓敘部從優議卹、並將生平事蹟、存備宣付史館、用昭政府篤念勳耆之至意、此令、㊁美籍教士威徇麥寬德、天性純篤、博愛爲懷、前在渝市從事慈善事業、夙著聲譽、戰事起後、復由美國來蜀、每於空襲之時、出任救護工作、茲聞積勞病逝、軫悼殊深、應予明令褒揚、以彰卓行、此令、

追贈陸軍少將凌性奇

▲重慶十二日電 十二日令、㊀追贈故員凌性奇爲陸軍少將、此令、㊁任命李鐵錚爲駐伊朗國特命全權公使、此令、

錢泰歡宴捷使

▲重慶十二日電 外交部錢次長泰於十二日下午七時半、在官舍宴請捷克國駐華公使米諾隔斯基及秘書屏石溪、並邀請政府長官作陪、

任交行代總理 趙棣華

▲重慶十二日電 交通銀行常務董事會決議聘趙棣華爲副總經理、並代理總經理職務、趙代總經理已於十一日接事、

專科以上學生 覆試卷已評定

▲重慶十二日電 教部爲獎勵專科以上學校學生學業研究起見、上年繼續舉辦全國專科以上學校學生學業競試、甲乙類競試複試試卷、除上海區港後、因戰事關係未能寄達外、其餘各複試區寄部試卷、共計九百餘份、業經各閱卷委員評定成績、並已核算完竣、該部已將甲乙類競試決選生名單公布、計甲類決選生三十二名、乙類決選生五十九名、分別獎給二百元至三百元之書券、並各給獎狀一紙、至丙類決選生關擬俟畢業論文評選完竣後、再行核定、

集中大藥房
專門配方 經售：日歐及國大廠藥學料雜品 本美各名良化原香等 忠誠服務
地址：白克路七四〇號（黃家沙口） 電話：三六三四九

馬丁尼克島問題
可望圓滿解決
法大使謁赫爾作長談

▲華盛頓十一日哈瓦斯社電 法國駐美大使海亨利、本日走訪國務院、與赫爾國務卿就馬丁尼克島問題、舉行長時間談話、事前海亨利大使會向記者談稱、「火上添油、現非其時、火燄愈發愈旺、當務之亟、端以忍耐爲先、吾人務須避免一切糾紛、並抑制種種批評、俾吾人對於某一微妙問題、獲得順利解決、」「而毫無阻碍」大使旋又於步出國務院時談稱、關於馬丁尼克島現所進行之談判、可望獲得圓滿解決、按兩氏談話歷一小時以上、其間曾中輟數分鐘、俾記者詢以美國政府派遣胡佛中將前往馬丁尼克島、要求法屬西印度羣島屬地提供保證、不供軸心國利用、事前曾否向美洲其他各共和國代表諮詢、赫爾答稱、現行談判尚未成熟、暫時無須依照哈伐那協定、向美洲其他各國諮詢云、

美國態度審愼周詳

▲華盛頓十一日哈瓦斯社電 美法兩國現正就馬丁尼克島問題舉行談判、雙方均保守緘默、並抱審愼態度、惟此間一般輿情絕對表示樂觀、根據現有種種跡象觀之、雙方在談判中互相表示好感、此項談判不難獲得進展、現所希望者、乃在使此一問題顧全雙方利益、獲得妥善解決、而不致訴諸武力、此間官方態度、可稱審愼周詳之至、昨夜廣播電臺發表公報、警告民衆、謹防別有用意之宣傳、及不着邊際的判斷、並謂美國代表胡佛中將向馬丁尼克島高級委員勞勃爾中將所提出之要求、與法國榮譽並無不稱之處、蓋美國用意所在、僅欲增强以前給予法國之若干種保障、而使法屬西印度羣島不爲第三國用作攻擊西半球之根據地、如是而已、此項假定雖然純係理論性質、但美國處於交戰國地位、自須在泛美洲機構之內負有特別義務云、

維希靜待詳細情報

▲維希十一日哈瓦斯社電 關於馬丁尼克問題、本日並無新發展、據一般人所獲印象、賴伐爾首長於日內自華府接獲詳細情報之後、即可對外說明法國態度、本日仍由法駐美大使海亨利訪晤赫爾國務卿、有所討論、關於此事、初次接觸係由美國代表胡佛海軍中將親往馬丁尼克島首府、訪晤勞勃爾中將、事後渠已轉往波多黎谷聖約翰港、而將初步談話結果電呈政府當局、查馬丁尼克島爲第一流之海軍根據地、與馬達加斯加島初無二致、以其地理位置而言、該島爲法屬西印度羣島之一大島、有廣大之海灣、巨型輪船亦能直達該島首府、寄碇港內甚爲安全、目下有法國軍艦三艘駐在港內、即航空母艦「培亞恩」號（排水量二二•一四六噸）巡洋艦「貝爾當」號•暨輔助巡洋艦「巴爾福」號、此三軍艦均極完整無缺、由勞勃爾中將統帥、自成一艦隊、捨此而外、並擁有大批後備空軍、包括美國製造之飛機二百餘架、係於一九四〇年六月間自美國運往者、此項飛機均在該島飛行場、詳情未悉、自停戰協定簽字以還、因馬丁尼克島爲法國最老之殖民地、在十七世紀即屬於法國、故法蘭西銀行曾將大批金條運往該島、計有數十萬萬金佛郎、

賴伐爾會晤戈林
商論陷區勘界事

▲法國邊界十二日路透社電 賴伐爾經外交界傳出之消息稱、賴伐爾已在摩林斯與戈林會談法國淪陷區界綫勘定事、

地中海英艦 三艘炸沉

▲倫敦十二日路透社電 官方訊、英驅逐艦三艘、於十一晚間在地中海被德空軍擊沉、人員獲救者在五百人以上、故死傷人數不致甚多、沉沒之驅逐艦爲「來夫利」號、「加卡爾」號、與「吉撥林」號、

英帝國軍隊傷亡統計
自開戰兩整年中 共十八萬三千人

▲倫敦十二日路透社電 副首相阿特里今日在下院宣布、自一九三九年九月三日起至一九四一年九月二日止、英帝國軍隊傷亡共一八三•五五零人、

英王弟漫遊近東
負政治軍事使命

▲保京十一日哈瓦斯社電 據此間獲悉、英王喬治之第三弟格魯斯特公爵、現在伊斯坦布爾京城、或將前往德黑蘭一行、負有政治及軍事使命、又悉希臘國王喬治最近往中東遊歷、曾往開羅及耶路撒冷城一遊、現已遊歷完畢、擬徵召現居住埃及•敘利亞•巴力斯坦•及土耳其之希臘人民、組織一中東希臘軍、

政院例會 決議要案

▲重慶十二日電 政院十二日開第五六二次會議、各部會長官均出席、軍事外交報告外、決議各案擇錄如下、㊀孔副院長提議、爲救濟海外歸國僑胞、請政府撥給充裕經費、設華僑繁殖合作社、暨農林部呈擬救濟歸國僑胞從墾辦法、併請核定案、決議併案修正通過、㊁財政經濟兩部會呈擬具非常時期商業帳簿登記蓋印通行辦法草案、請核定案、決議通過、㊂交通部呈擬具修正該部驛運總管理處組織規程、各省驛運管理處組織通則、及驛運總管理處綫驛運管理處組織通則草案、請核定案、決議修正通過、㊃農林部呈送該部金佛山墾殖實驗區管理處組織規程草案、請核定案、決議修正通過、㊄農林部呈擬該部淡水魚養殖場工作站組織通則草案、請核定案、決議修正通過、㊅農林部呈請修正該部西南改良作物品種繁殖及組織規程條文案、決議修正通過、㊆蒙藏委員會呈擬具救濟蒙藏失業人員暫行辦法修正草案、請核定案、決議修正通過、任免事項㊀湘省政府委員兼民廳長陶履謙、委員兼秘書長李揚敬、均應免兼職、任命委員李揚敬兼民廳長、委員王儼海兼秘書長、㊁派黃崑山爲廣西省第一屆臨時參議會秘書長、㊂任命陳策爲海軍中將、㊃派李書華•李四光•葉恭綽•曾鎔浦爲管理中英庚款董事會董事、㊄內政部總務司司長王吉甫呈請辭職、應予免職、遺缺任命周鍾瓊繼任、㊅任命謝徵孚爲社會部社會福利司司長、㊆任命何北衡爲四川省水利局局長、

蘇監察使 吳紹澍抵上饒

▲上饒十二日電 江蘇監察使吳紹澍、已抵上饒、聞監察使署已擇定蘭南某地、並已籌備就緒、吳氏不日率同所屬員工、前往正式視事、

本報特稿

阿拉斯加公路（四）

至於冰島，自從英人讓美軍接管以後，天下一霎笑；其時上海一隅的英人，聽到這個消息，臉上先是泛上一陣白，頃刻轉紅，繼而嘴角上掛出一點會心的微笑；因爲他們立刻可以想到，這突如其來的消息後面，是一篇什麼文章。要是不懂得美軍因何接防冰島，更不懂得美軍因何調駐愛爾蘭了。

再說紐芬蘭，在軍事家的眼光中，可說是西半球的交通孔道，自從大戰揭幕以來，這島上的首衆聖約翰，由一個閑無聲息的小埠，一變而爲世界最閑忙的碼頭；凡自美國及坎拿大運往英國的資源人物，都由此地出發。同時因爲這島上的湖港交織，最適於建築水陸飛機根據地；而隱蔽着的海港也很多，所以美國在這裏築有極大的機場和軍港。我們千萬不能小看這四萬多方里的一隻海島，牠正是英美溝通的一柄鎖匙哩。

說了這些，也可知道美人忙到了甚麼程度，然而還不足以說明這位角色化裝何以如此之慢。請再從大西洋的佈置上，掉轉眼光來看看她國內的情形，就知道她正式登場，也許還得相當的時日哩。要解釋這一點，我們就要從三部曲的第一部渡過到第二部來。

這第二部曲究竟是些什麼呢；有些什麼材料供給我們作爲小說的情節？限於篇幅，我們祇能粗枝大葉的點綴一些。

過去，美國孤立派的孤立政策，鬧得烏烟瘴氣，是我們都知道的。其後在一般要人的言談中，不大提起這事，我們總認爲孤立派已經軟化，而放下其孤立的政策了。殊不知自從羅斯福第三期當選以來，迄今爲止，在美國的政黨中，明爭暗鬥，不知耗了幾許精神，費了幾許週轉，始終不曾廓清這孤立之說。既有這孤立的主張，羅氏的許多計劃，當然要碰上些軟硬釘子；雖說沒有百分之百的掣肘，一件事情的進行，也就不免要遷延時日，而且要弄得七折八扣的不澈底。根據四月二十三日華盛頓電，美國國務卿赫爾稱共和黨議決放棄孤立主義之說，可知美人的「千呼萬喚，不肯出來」，究竟是個甚麼毛病。

其次還有一個糾纏不清的麻煩傢伙，對於美人進行事務，曾經添過不少的障礙，那就是希特勒的傘手傑作第五縱隊；讀者如不健忘的話，前不多時羅斯福還對許多要人，大放厥詞，說他們這羣人中，就有被敵人利用着作不利工具的。關於這一點，美人也拿出了看家的本領，努力的大事肅清；秘密工作，有軍隊彈壓；神秘工廠的搗亂，有膾炙人口的 G-men 去消滅。不但國內如此，連南美各國，也有美人從中幫忙掃除一切的老五工作。秘魯和厄瓜多爾，去歲七月不是鬧過一齣全武行麼？那正是希氏老五的傑構；可是不到三星期，就烟消火滅，大家都認爲是阿根廷出面料理的，不知美人正在阿國的幕後撑腰哩。救火的工作，放野火的多；可是進行事務上也敏速異常，終久是要受些影響，那佈置的日程，多少也要延宕一些。好在美人辦事，講究爽快，許多大事都在那裏追風逐電般的進展不已。這些大事之中，我們且提出幾件說說。

在財政上，本來用不着任何人替美人担心事，誰不知道美國的富裕？就去歲的稅收報告，美人預期每天稅收三百萬金元的標準，早已達到，近來雖說消息不靈，但從國防概算上，推想起來，恐怕已有加倍的進步咧。從一件小事上，也可證實這一點：從去歲八月起，美國發行過一種國防儲蓄郵票，由全國商店總會擔任分銷。在九月裏，全國大小一百八十萬個商店，由四百六十萬個商店職員，正式實行向他們的八千萬日常老主顧推銷。我們搬指算一算，這件小玩意每天的收入是多少？然而這又與吸取民脂民膏，不管人死活的辦法，不可同日而語：因爲每分郵票，都是一點返本還利的儲蓄；財界的主持人說過，他們固然是要多籌國防的經費，但同時也要替人們打算戰後的經濟復興，和市面的繁榮哩。

關於海陸空軍的徵員事務，有關軍事，不宜多說。我們只知道美國的空軍學校，現下與坎拿大的空軍，進行得頗如人意。對於軍人的鼓勵，美人的口號是「全國男女公民，即是軍隊幕後的軍隊」。全國各城鎮都有軍民聯歡的廣大組織，在聯歡會裏，當地的女子都自動出席組織音樂，戲劇，等等團體，爲國家效勞。至於太太們，也都全體動員。有許多喜歡出風頭的太太們，她們都欲「投針從戎」，向陸，空，軍務所要求登記。可是當局勸導她們回到廚房裏去；因爲美國的人力頗有裕；政府正需要她們在本位上努力；那就是說，要她們儘量撙節日用，多購國防儲蓄。

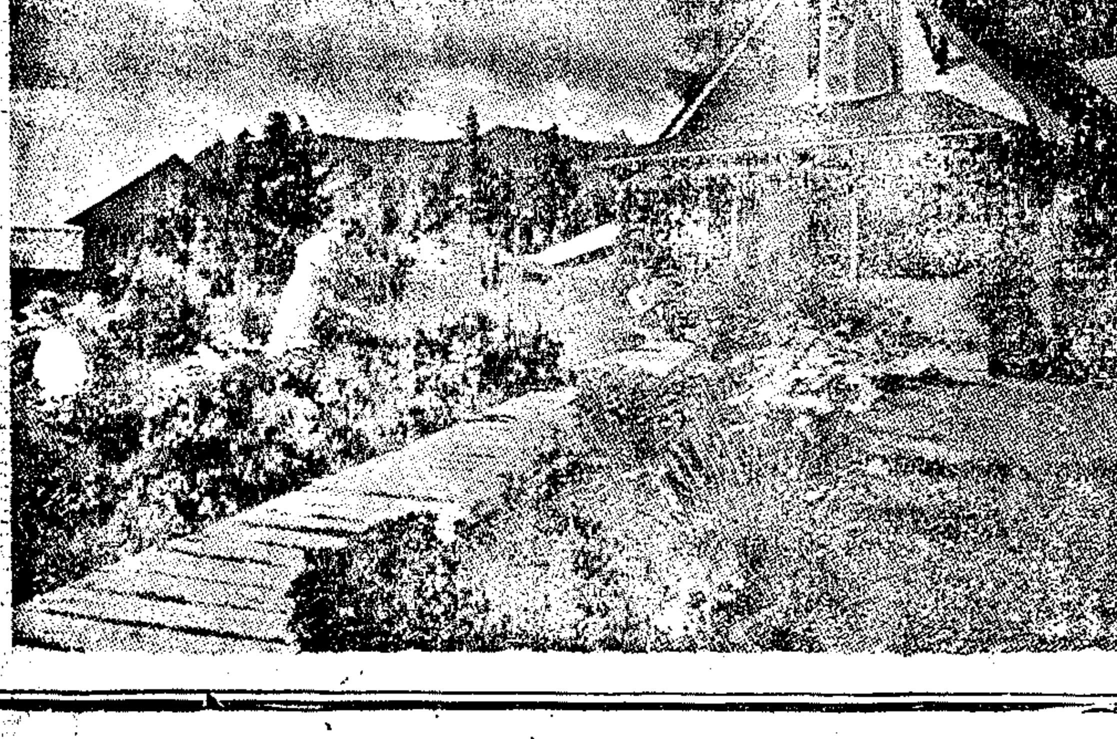

阿拉斯加的點綴

冰天雪地的阿拉斯加，竟然也會有這樣花草繁茂的所在。這是潘漢德 Panhandle 地方的南部，受着海洋的暖流和夏天長時間的太陽光所照育，因而長成這一塊風物宜人的場所。

新華 南京路廣西路口 電話 九一一九五
京華 四馬路浙江路口 電話 九一〇九九
紅棉 愛多亞路八七〇號 電話 九〇一八〇
榮華 南京路先施對面 電話 九六九六〇
四大酒家粵菜茶點

買東西，買好的上算，所以買比目魚肝油精，要指定：
赫立維他
成份準確 補力超越
HALIVITA

適合大衆化。經濟。耐久，
山鹿牌 汗衫，背心，
500 汗衫每件九元
500 背心每件六元
303 汗衫每件六元
303 背心每件三元五角
保持信用 原價祇有今明二天
欲購從速！
裕豐織造廠發行所 法租界老北門路法大馬路口 電話八四五七七

開拓乳分泌
就是開拓家庭新幸福
催乳特效靈藥
乳拓胚精
家有孕婦兒爲母者不可不服乳拓胚精 因爲乳拓胚精是用胚胎之精華參合催乳活血美容等名貴成分提製而成功能益母肥兒健美康健故家中備有乳拓胚精者不啻爲其母兒開拓健康之新幸福焉
公司藥房均售
養元製藥廠監製 L.18

疥癬特效聖藥
灑爾膚
武田牌
殺菌制癢 奏效迅速
各大藥房均有出售
SULFOR
武田大藥廠

四馬路山東路口
中西大藥房
胃鑰
主治 翻胃嘔吐 胸膈痞滿 肝胃氣痛 腸胃諸症

百花露香粉 紅字黑盒

大學眼藥
不痛不痳 偉哉！
奏效如神
一滴的靈效

中西時疫水
施送最宜
電話購貨 98200 今日特價
潤腸菓子糖
小瓶二元

福履理路巨福路東首
花園洋房出售
本行委託普益地產公司設計建造之福履理路巨福花園洋房（22路公共汽車直達）即將完工材料堅固式樣新穎委託普益地產公司代售每宅道契已分妥立即可以過戶一切詳情請逕與四川路一一〇普益地產公司接洽電話一八七七〇號辦公時間上午九時至十二時止
中國農工銀行啓

兄弟毛織廠出品
輕柔挺爽 高尚漂亮
兄弟女式羊毛呢
永安先施新新大新麗華及各大綢緞呢絨號均有出售
發行所 上海南京路靜安寺路口 電話九〇八九五

亞美收音機
邇來交通不便本牌收音機用戶請就近向下列各處修整可得同樣服務而免跋涉 亞美公司啓
認可修理處
▲嘉德電器無線電行（愛文義路六三八 卡德路東首）
▲世界無線電行（愛多亞路一四二三 成都路東首）
▲美光無線電行（靜安寺路一六九三 靜安寺對面）
兼售亞美老牌出品

「登記照快而且好 拍美術照當然更好」
王開照相館 南京路三七八號（山西路東） 電話九一二二四五

Halitum
樹苗經培養則易長易大 兒童服海利多亦易長易大
海利多含有甲丁丙種維生素，異常豐富。服量極小，功效極大。功能助長發育。強化機構。健肺防癆。補身開胃。抗佝僂軟骨。充實牙齒與骨骼之生長。男女必需。兒童尤宜。
比目魚肝油精 海利多
五洲藥廠出品 五洲大藥房總發行

三友實業社出售
條子府綢 解決了青年男女初夏短衫褲問題
用以貼身穿，舒爽之至；脫下外衣時，楚楚可觀

肺癆科
免費施診啓事
專家張箴言醫師 專治肺癆吐血，咳嗽，氣喘
X光心肺檢驗 診費五元
門診 上午十時半至十二時 下午三時半至六時半 星期日下午停診
肺癆吐血患者往往迫於經濟因循延誤若不及早醫治則危險甚有不救本醫師因適來市況蕭條特訂此條凡屬貧病者前來診治各種費用均可酌減或免
免費施診辦法聊盡救世之心 診所：愛文義路成都路東首浴洪里九號 電話三六四九〇號

天喜堂老牌調經丸
四大公司各大藥房均有代售
治經期肚痛 治久婚不孕 治經不依期
治新久閉經 治經色不正 治赤帶白帶
北海路一一二號 電話九一九四七

健胃腸 去疲勞
（每瓶）一〇〇片 三〇〇片 各大藥房均有經售
總發行 武田大藥廠
高單位維他命B1劑 强力米太寶靈片

蘇聯南部前綫 德大軍展開攻勢
寇爾許半島戰事激烈
西北前綫德軍受重創

▲倫敦十二日路透社電 據熊城來訊、德軍二百萬人、已在蘇聯境內唐納資河前綫開始大舉進攻、此乃等待已久的春季攻勢之先聲、莫斯科傳出之半官消息、謂德方現動用龐大之軍事機構、計鐵甲車約二十四師、第一綫飛機一二千架、及大批步兵在北起聶曾洛貝特洛夫斯克、南迄寇爾許半島、長二百五十哩之前綫進攻云、又據路透社駐莫斯科特派員來電稱、蘇方在寇爾許半島駐有大軍、該半島之德軍已展開攻勢、惟蘇軍自十二月杪收復該半島以來、已有充分時間增強其保衛力、三月杪、德軍第二十二坦克車師之坦克車一團、曾調出企圖衝破蘇軍防務、但告失敗、凡佔有寇爾許半島並握空中優勢者、即能控制高加索蘇方油田之門戶、蘇軍刻在寇爾許半島猛抗、自無疑義、蓋收復該半島之蘇軍一部份來自黑海艦隊、以强悍著聞、另一部份則係高加索指揮部派出之精兵也、乃德方竟擇此陸空均有完善防禦之區、展開其今春之初次猛攻、同時蘇方中午公報仍以「昨夜前綫未發生要事」爲言、僅補充公報提及西北前綫有惡戰、

▲莫斯科十二日路透社電 蘇方公報、西北綫現有激戰、德方損失甚重、某地蘇軍一隊、曾於一日內擊斃敵人一千六百人、過去一週內、德方損失飛機一百七十一架、我方損失八十六架、

▲莫斯科十二日路透社電 蘇方本日發表補充公報稱、南綫坦克車戰蘇方坦克車於進攻敵方防綫中、僅在一處區域即殲敵二百餘人、並擊毀充滿德兵之哨房十一處、加利寧前綫德軍陣亡百人、在烏克蘭活動之游擊隊側截匈軍兩團、予以重創、並掃蕩德軍一隊、

▲柏林十二日海通社急電 德軍總司令部今日宣稱、德國與羅馬尼亞軍隊由大隊空軍爲掩護、已於本月八日向寇爾許半島發動攻勢、刻在激戰中、

▲瑞典京城十二日哈瓦斯社電 據蘇聯方面消息、德軍昨已在南路寇爾許半島採取攻勢、戰事激烈、至於此項攻勢是否已被擊退、蘇聯方面並未說明、據中立國軍界消息、此項攻勢規模甚大、所用兵器亦甚猛烈、蘇聯則以空軍爲主、從事轟炸、火綫係在寇爾許半島銜接克里米亞之地峽、廣僅十二英里、德方對於此項攻勢、並無報告、想因戰事尚在初期之故、

▲倫敦十二日路透社電 路透社軍事訪員稱、五月八日德軍在克里米亞展開大規模攻勢、德方在此長僅十五哩至二十哩之前綫用兵數師、由坦克車及大隊飛機助戰、飛機並不攻擊交通、但轟炸陣地中之軍隊、現戰區天氣晴和、土地已乾、德軍之攻擊、在北區稍獲勝利、但在前綫他區均被擊受重創而退至原陣地、

▲倫敦十二日路透社電 克里米亞戰事乃本年度之初次大規模軍事行動、若干人士認此爲德方春季攻勢之開端、

▲瑞士京城十二日哈瓦斯社電 據蘇聯方面消息、德軍於本月七日沿寇爾許半島十二英里陣綫進攻、北段頗有進展、南段已被擊退、目下地面已經乾燥、氣候亦甚晴朗、德軍擬藉此機會、肅清該半島紅軍、以便自塔根洛格方面向高加索之羅斯托夫推進、

▲柏林十二日海通社電 德羅聯軍已於五月八日由大隊空軍爲掩護、向寇爾許半島之蘇軍防地發動攻勢、刻在大戰中、戰事詳細情形、此間尚不得而知、僅悉步兵與工兵已於五月八日冒敵方猛烈砲火在敵軍陣地之後方登陸、此間軍事方面尚無人認爲此係德國「春季攻勢」之發軔、政府軍事發言人則謂「此係德軍冬季守勢後之第一次大攻勢」、按蘇聯在寇爾許半島有堅強之防禦工程、集有大量軍隊、陸上且有空軍方面之設備、德羅聯軍此次向該半島發動攻勢、已使用元首最近演說中所述及之德國新軍器、頗著成效、但迄未使用毒氣、且德國絕無使用毒氣之意、

▲德元首行營十二日海通社電 今午德軍戰報稱、寇爾許半島之德羅聯軍獲得空軍之協助、於本月八日進攻敵軍陣地、激戰方酣、德機在寇爾許半島之四週及亞速夫海之東南岸、擊沉運輸船兩艘、共五千噸、及小船數艘、另有商船一艘受創、東歐各處進犯之敵軍悉被擊退、德羅克（克羅特）聯軍之奇兵進攻獲勝、拉普蘭之茂曼斯克之敵軍、進犯未逞、

▲柏林十一日哈瓦斯社電 此間軍界人士頃談稱、德軍在寇爾許及卡科夫以東一區作戰、不論採取守勢或攻勢、均極順利、紅軍在某地企圖出擊、當即被德軍所擊退、自本月三日至九日、蘇聯損失飛機二百十九架、英國亦損失共一百另九架、

▲柏林十一日哈瓦斯社電 德國軍界頃宣佈、㈠東綫南路蘇軍本月九日向我進攻、一度突入我陣綫、旋被我軍截斷去路、結果我方擄獲大批軍實、敵軍遺屍五百餘具、㈡本月九日晨間、我軍向敵方進攻、佔領重要據點一處、敵軍死亡三百五十名、㈢茂曼斯克方面拉浦蘭前綫、蘇軍雖極活躍、但我軍仍獲有進展、㈣我空軍轟炸伊爾門湖以東敵軍運輸綫及輜重倉庫、亦多命中、

▲柏林十一日哈瓦斯社電 德國軍事當局頃宣佈德國飛機昨日轟炸伊爾門湖以東之紅軍及坦克隊、極爲得手、此外、並摧毀紅軍碉壘二十座、

兩大交戰陣綫 準備一決雌雄
軍事政治雙方並進
英軍集中埃境待命

▲斯丹埠十一日哈瓦斯社電 據亞那多里亞通訊社頃發出柏林訪員來電稱、柏林消息靈通人士咸以爲軸心國家、現正在軍事上與政治上積極準備、俾能發動具有決定性質之行動、以決定戰局、此項決戰當出以閃電行動、並爲全面性質之戰爭、同時在各戰場發動、至於英美兩國、雖以開闢第二戰場爲言、但軸心國家將採取較敵人更速之行動、使其敵人不能先發制人云、

▲華盛頓十一日哈瓦斯社電 此間軍界人士咸以德國對於英機轟炸、未予嚴重抵抗爲問題、認爲德國正保全所有實力、俾作一決定的打擊、而此一決定的打擊、大約將在東綫發動、惟英機轟炸德國、是否即可視爲開闢第二戰場、殊難斷言、惟據負責方面之見解、以爲英機不斷轟炸、或可減低德國工業之生產力、並能打擊德國之民氣、但無決定的性質、要而言之、大規模之轟炸、必能影響東綫戰局云、

▲瑞典京城十二日路透社電 據斯文斯加戰羅馬訪電、義方軍事觀察家稱、英國刻正派遣甚龐大之陸海空軍赴埃及、諒將在非洲展開新攻勢、

▲開羅十二日路透社電 英方中東公報稱、北非小隊英軍與軸心軍巡邏隊昨日復有小接觸、中區軸心軍砲隊被轟擊後、即告沉寂、

眞左筆
觀初夏氣色

君在立夏季節。欲發展事業。覓取機會。找尋貴人。決定方向。非先行看清自己氣色與命運不可。星相專家眞左筆擅觀初夏氣色。精算流年命運。前途得失。一言解決。視設南京路四八六號女子銀行大樓。虹廟隔壁保安坊口 電話九六六五七

電除根治 鼻茸 扁桃腺
除腺除茸不開刀不用藥無痛無血保斷根工作飲食如常 留美專家江適存醫學博士 簡章備索 梅白格路祥康里廿三號

馬達加斯加 戰事停頓

▲維希十一日哈瓦斯社電 頃據馬達加斯加島最後消息、稱悉第哥蘇勒士港所有法國軍官、均被囚禁於英國軍艦之上、所有士兵則被囚禁於陸地集中營內、軍港損失雖重、但城垣並無重大損害、僅舊油池曾一度起火延燒、居民生活業已恢復常態、商店亦已照常營業、前綫戰事、在事實上陷於停頓狀態云、

▲開羅十一日哈瓦斯社電 中東供應委員會本日在此間開會、近東各國代表均會出席、由前任澳洲駐美公使現任英國內閣駐中東特使喀縱主席、討論各國間實行物物交換辦法、及審查土耳其埃及伊拉克巴力斯坦叙利亞伊朗黎巴嫩等國之提案、會期約爲三日、

美國防空措施

▲華盛頓十一日哈瓦斯社電 參議院本日決定撥款八萬三千美元、作爲國會議事廳建築防空屋頂費用、

▲紐約十一日哈瓦斯社電 紐約防空處長彭蒂納頃談稱、紐約全市居民七百萬人、均將發給防毒面具、

德衛鋒隊員參加作戰
逾九十八萬名

▲柏林十二日海通社電 衛鋒隊參謀長會資昨語外國新聞記者曰、一九三九年德國衛鋒隊人數、共有一·四〇〇·〇〇〇名、其中有九八九·〇〇〇名、今已加入德軍中服役、其以少校至將軍之資格任參謀之職者共九一一人、衛鋒隊較高級領袖之百分之九十三、今均已在德軍中服役、此一比例一度且曾高至百分之九十七、衛鋒隊之營連長十二人以及最高級之團長二十七人、均已作戰陣亡云、

德與保加利亞 簽訂商務協定

▲柏林十二日哈瓦斯社電 德國與保加利亞昨在保加利亞京城、簽訂商務協定、

瑞典北部 冰塊開始溶解

▲瑞典京城十二日海通社電 據此間接到消息、瑞典斯蘭省之北部沿岸大冰塊現始溶解、故本年之經常航運須較往年爲遲、國有破冰船怡然號已派往諾蘭以開闢重要航綫、

馬爾太島上空發生激烈空戰
軸心國飛機多架被擊落
前總督謁英相面陳局勢

▲倫敦十二日路透社電 據中東方面空軍司令部昨日宣佈、英國大批戰鬥機已飛抵馬爾太島增援，本月九日午後至十日中午、德義兩國轟炸機由大批戰鬥機掩護、襲擊該島、英方因得以同樣數量之戰鬥機升空迎擊、此乃開戰以來第一次、雙方交戰之烈、亦爲前所未見、惡戰結果、先後共擊落軸心國飛機三十一架、擊損三十七架、此外尚有二十八架或已被毀、

▲倫敦十一日哈瓦斯社電 前任馬爾泰島總督杜比將軍、本日晉謁邱吉爾首相、面陳該島局勢、杜比將軍最近辭職、由戈特將軍繼任、

▲里斯本十二日海通社電 據此間英方昨夜消息、馬爾太新總督戈特勳爵於星期日舉行就職典禮時、係在一被炸毀之房屋中、天空並有大批英德飛機盤旋、主持典禮之英軍官、手被彈片炸傷、血流如注、參加典禮之人曾因附近落彈、全體俯伏地上甚久云、

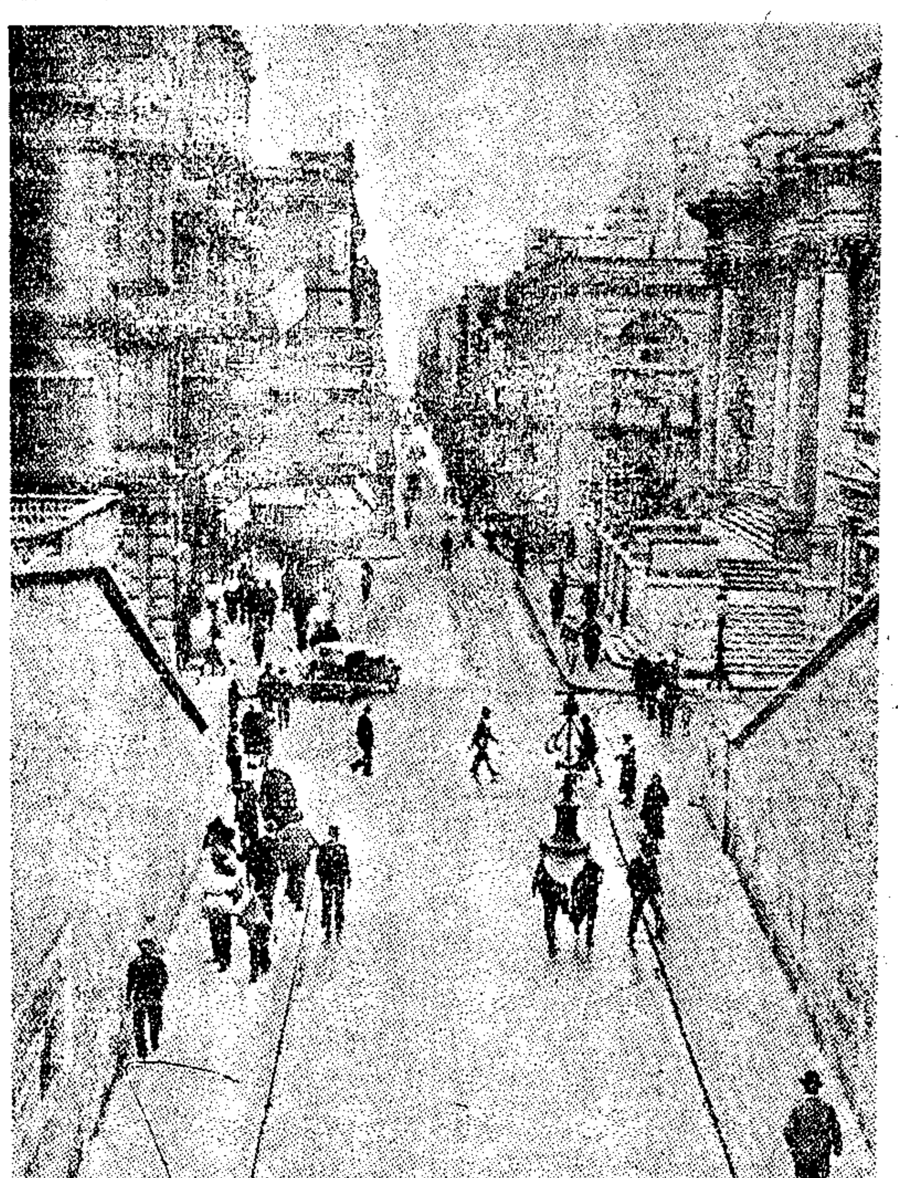

馬爾太島劇烈空戰
據昨日電訊，馬爾太島於本月九日午後至十日中午，德義兩國的轟炸機由大隊戰門機掩護，襲擊該島。英方因得到美國同樣數量的戰鬥機，當即升空迎戰，雙方展開劇烈的空戰，爲開戰以來所未有。馬爾太遭遇空襲，已有二千多次，恐怕是此次大戰中各地空襲的最高紀錄，所有一切的建築和街道，不知道破壞到怎樣程度了。圖爲馬爾太島維倫太之街市情景。Valletta's Main Street

李志潔女醫師
診址靜安寺路八二五號（同孚路口西首一路公共汽車站）夫婦醫院
政府給證 各局登記 留學德日 設備最新穎 診治最迅速
統治內外全科專門婦科 疾病 女子一切病變
憑專門學識 歷年經驗 熟練手術 科學設備
精醫 月經病痛 子宮疾患 胎前產後 停經不孕
根治 婦女白帶 花柳傳染 痒腫痠痛 胸悶心跳 肝胃氣痛
門診上午十時至十二時 下午二時至五時 星期日下午停診 電話三九四七

虹橋療養院
適合國人生活與習慣
肺癆科 心臟科 內外科 戒煙科
各科專門醫師主持
地址霞飛路九九〇號

家庭治療
耳聾補聽器 雀斑消除器 天乳健美器 眞空水治器 失眠頭痛 高血壓治療器
鼻炎療器 近視器 强肺器 按摩器 包皮長療器 美眼美唇器
上海理療器械行 靜安寺路斜橋弄42號

專醫
前任梧州市衛生局局長 梧州市立醫院院長 郭太華 婦科女醫師
婦人久不受孕 婦人產後胎前 婦女暗病隱病 婦女其他疾病

性病專家 張克倫醫師
擅治花柳生殖泌尿器病
院址：虞洽卿路遠東飯店對面克倫醫院

經濟戒烟
子明醫院
歷任牛惠霖醫院及協和療養院戒煙部主任醫師多年經驗豐富首創經濟戒煙負責斷癮照常工作毫無痛苦
河南路天津路永利大樓三〇六

逢痛即止 快過打針
（醫學博士）唐太平 止痛丹
本市愛多亞路唐拾義藥房 烟兌店均售

當面退熱
有險即化爲夷。一切疑難內病皆有奇驗。

獅子牙粉
用獅子牙粉 不只刷淨牙垢又可殺滅病菌以防蟲牙 且强牙質
上海 獅子牙粉公司

猛力打淋
淋濁聖藥
向稱難治的女淋 尚且早日痊癒
來爾邁阿密得系多元的製劑
猛力打淋 內服用片劑
發行所 大學眼藥本舖 參天藥業株式會社

新阿斯拔爾撒
內服驅梅聖藥
藥性和平 服法簡易 預防梅毒 功效奇偉
主治 一二三期梅毒・梅毒變症・梅毒預防・產後熱・痳病・再歸熱・各種貧血・腸病・楊梅瘡・皮膚等病
本埠各大藥房均售
萬有股份有限公司 上海崑山路一二八號
包裝 二十片 五十片 一百片

戴凝瑞律師受任洽基貿易公司法律顧問並代表聲明使用（三星牌）★★★ JOCUNDID 商標啓事

[illegible]

李渭濱律師代表萬康貿易公司經理范鑫培君買受裕記徐鼎成君房地產公告

茲據上開當事人委稱裕記徐鼎成將自己所有坐落法租界蒲石路四七五D弄… [illegible]

徐鎮律師代表敦仁公司緊要聲明並警告 經租員周德生啓事

房票並經本公司蓋章爲憑再查本公司所經收之房租向來在房票上蓋用本公司圖章爲憑無論先後如有未經本公司蓋章之房票發見概作廢紙除已張貼…於見報後三日內來本公司辦理移交一切所經手之賬務以清職責等語據此合代啓事如上 事務所南京路六一四號 電話九二九…

黃曾杰律師代表中合堂受買沈叔瑜所有上邑十四圖爲字圩第十三號五坵基地洋房通告

裕坤土地證特字第三〇三一號即西愛咸斯路九二七四A號分區g號之基地一畝八分四釐八毫內四分九釐七毫連同地上花園洋房一宅業經交付定洋約定於五日內立契成交…上開產業主張權利者務於三日內持證來所書面聲明異議逾期即行成交不得再有主張委請代表登報通告等語前來據此合亟代爲登報通告如上 北京路慶大樓三〇三號

張意平律師代表汪榮寶君爲預約買受法租界居爾典路九號房地產緊要聲明

…請於本年五月十六日前提出證明文件以書面向貴律師事務所聲明逾期即正式立契交割不得再有任何主張等語前來合代登報如上 事務所…

樂俊芬律師證明賀賢智陳寶玉協議離婚聲明

茲據上開當事人… [illegible]

李鵬程律師代表王根生與包月琴女士解除婚約緊要啓事

…婚約應即解除俾免將來發生惡果爲此除委請貴律師代表函聲明解除婚約外並請登報等語前來據此合代登報聲明如上 事務所法租界薛華立路一〇三弄三號

上海市華商瓶罐食品業同業公會爲鱗介禽獸肉類一切瓶罐食物等須向本會登記方准申請移動事公告

…及業外行號個戶等凡存有上項各貨請手登報公告日起至五月二十日止即須向本會登記俾嗣後移動時由各該登記商申請本會轉呈當局製給移動證… 本會會址公共租界九江路七五九號

滬江信託公司代表發大公司買受滬南區七圖秋字圩五號廿九坵土地徵詢公告

茲據發大公司代表人蔣金生君等所有… [illegible]

華昶棧緊要啓事

本棧現由日商亞興公司接收辦理… [illegible]

屈臣氏汽水股份有限公司啓事

敝公司因天氣漸熱購貨擁擠原有塌車不敷支配迫不得已業於上月十八日起一律停送嗣後所售各種汽水均由客戶雇車到廠自行裝運乃近聞有人冒充敝公司職員在外兜銷汽水等情用特登報聲明以免誤會茲將敝公司各種汽水價目列下 可口可樂每打國幣念八元 維他鮮橘水每打國幣念四元 各種甜水及蘇打水每打國幣念元

徐保民緊要啓事

近聞有假借鄙人名義在外兜銷各種汽水等情誠恐各界受愚茲特登報聲明概與鄙人無涉

欲知當時雜鈔軍票劃頭準確行情

請撥 91197 98783 立即義務報告 二馬路永安公司新廈後面 晉泰莊啓

NISSEN

男子女子淋症

所謂化學療法劑能否治癒淋疾全在其基礎成分之純粹度如何而決定、以是今在各處有信用的官私大醫院皆以「破淋恩」一劑爲標準品而賞用也。

破淋恩

二〇片 一〇〇片

支那情報

日文統制經濟緊要新聞 專報導 日華經濟動態 金融商工市況 統制消息·統制意義 材料豐富 正確靈速

凡工商界暨金融界進行業務必要參考讀物 報費每月日金五元並可免費試閱

發行 中國通信社 四川路二二五號 販賣部 電話13543—6

樂園殯儀館

首先發明迎接遺體 瓦斯汽車不另取費 全滬獨一電氣樂隊 大禮廳 經濟廳冊五元不加車費 宮殿廳及各式大小花廳一概不加車費 另備團體客車便利送客 寄柩自二元起 花園寄柩八元起 電話二三一三六轉接各部日夜服務 經理室西三二一三〇 地址大西路憶定盤路口

項連蓀先生追悼會籌備處通告

鄞縣項蓮蓀先生創辦實業熱心公益對於國家社會均有貢獻處世交友尤具和藹熱忱素爲同人所景仰詎於一月九日在香島旅次偶沾舊恙遽歸道山噩耗傳來同深悲悼茲訂於五月三十一日下午十時假寧波旅滬同鄉會演講廳舉行追悼會凡與先生有交好者務希屆時惠臨參加如有哀輓文件並請先期送交本處彙收特此通告維希 公鑒

發起人 徐寄廎 汪少鶴 虞順恩 虞順懋 虞順慰 鮑國昌 俞鈞孚 章志遠 王建臣 李志一 伍德鄰 虞洽卿 陸允升 袁履登 李耀庭 張申之 楊猶龍 魏伯楨 方椒伯 烏崖琴 陳明伯 鮑和卿 李正卿

籌備處 廣東路九十三號中貿銀行內

胡宅報喪

胡母李太夫人（銘山錫山鐵山先生之令堂）於中華民國卅一年五月十一日申時壽終滬寓茲擇于五月十三日午時於膠州路萬國殯儀館大殮謹此訃聞

胡積善堂賬房謹啓

羅宅謝啓

先慈胡太夫人日昨假中央殯儀館大殮猥荷諸親友好寵錫隆儀並承親臨弔唁雲天高誼存歿均感祗以招待欠週良深歉仄謹術謝忱伏乞矜鑒

棘人羅坤福陽 率子姪德深 德華 劍華 定華 根仙 志貴 志方 志康 志健 志德 謹啓

平江兒童教養院 上海普善山莊 聯合鳴謝

茲承浦緝庭董事交來江從霖從銓二位小弟弟節省糖菓費移助二百元均分院莊各一百元又浦董事令郎福康介元二位小弟弟節省糖菓費合助平江二十元除掣收據外特此聯合鳴謝以揚仁風 此項廣告費由浦董事捐助

握同業權威·創薄利主義

老九綸

綢緞 呢絨 初夏服裝 顏色鮮艷 花樣新型

全部大傾銷

恭請各界光臨·歡迎參觀比較

南京路浙江路東·電話九三五〇〇

法租界將實行劃區分治制度

每區派駐警員一名負責經管區內治安

法租界公董局近已通過一令、在界內設置警務新制度、依此制度、將法租界劃分許多小區、每區派駐警員一名、負責其所駐區內發生一切事故、各區長間有華人平民兩人助理、彼等之任務、爲若見有在界內擾亂治安嫌疑者、或發現私藏武器及行蹤可疑之集會等等、即報告該區之負責警員、各區長與助理員履行其任務、若不依照當局之囑咐、即行撤職、

臨時通行證須親自具領

據工部局情報處發表、該局華人疏散委員會現照前此辦法、續發歸鄉特別通行證、仍託由各同鄉團體代發、但此項通行證、祗准歸鄉之人由滬返鄉、不准再回上海、倘有種種不便之處、當局有鑒於斯、規定另發一種臨時通行證、俾歸鄉人士欲重返上海者、可在限期之內再行來滬、使用日期限至六月底爲止、惟爲愼重起見、申請人須親至工部局大廈二二七號華人疏散委員會辦公室面洽、並捺手印、

法租界本月起修正捐費

據法總領署署令第二八號內開、法租界公董局臨時董事會議決、准將一九四一年十二月二十九日第四八七號署令公布在上海法租界內實施之捐稅表、自一九四二年五月一日起修正如次、

（吃角子老虎捐）（甲）用一角或二角之籌碼者、每一商號內設置第一機每季儲幣四五〇元、增設第二機加捐百分之五十、第三機以次每機各加百分之一百、（乙）用五角之籌碼者、前項捐額應增加百分之一百五十、

（救護車服務費）法租界內居民每半小時或不及半小時儲幣一五元、嗣後每加十五分鐘或不及十五分鐘六元、法租界外居民則收二元及九元、

（衛生處屠宰捐）大牛（黃牛水牛）每頭儲幣六元（停留費一元在內）、小牛每頭二元五角（停留費五角在內）、豬每頭二元、山羊每頭一元五、綿羊每頭一元、關於肉類之視察及蓋印、如該肉來自鄰近地區、得依法總領署一九四一年五月二十三日第一八〇號署令公布之上海法租界行政章程第四編第三章第五十六條之規定辦理、此外應征捐如次、

（外來肉檢驗費）（甲）整個牲畜未經支解者、黃牛、水牛、馬、儲幣六元、小牛、豬、二元、山羊、一元五、綿羊、一元、（乙）零碎肉每磅二角、在宰牲場以外檢驗者每磅四角、

單鈔既被收藏 發代價券

由店主簽字通用

本埠市上單鈔恐慌甚形嚴重、若干公司商號已開始發行一元代價券、有自行印發者、亦有以五分幣券改作一元券、而由店主蓋章或簽字者、聞各影戲院亦正計劃於不久以後發行代價券、至於電車公司方面、據記者向該公司總經理伊文氏探詢、大致不擬發行代價券、因公司當局對於單鈔恐慌、未作嚴重之觀察也、

增加米號家數尙費斟酌

據大通社記者探悉、工部局米糧管理會、鑒於米號自限制家數營業以來、被吊銷執照及自動停業者、已有二十五家、且若干地段、因米號稀少、致糴米羣衆益形擁擠、故增加米號以資調整與疏洩、極屬必要、惟是否將以前限制時之停業米號全部恢復、或選擇地段、恢復一部份、關於此點、尙在考慮、惟時間不致過久、即可宣布、

報喜訊

物價高漲聲中 望眼欲穿之難有良機

盛炳記百貨商店

將從本星期起 每逢星期日發售特價品 非常舉動 密切注意

霞飛路（華龍路電車站旁）

自由車共同照會下月試辦

鐵路以西車輛將准許駛租界

茲悉關於自由車之共同照會實施問題、自經三方面一再縝密會商以來、大體均經決定、實施日期、約於七月初試辦、屆時滬西鐵路以西之自由車輛、可無須納捐自由行駛、

日憲兵部聯絡所遷移辦公地址

同盟社本埠訊、昨據宣佈、日本憲兵部聯絡事務所、原設漢密頓大廈內、本月十三日遷往廣東路九十四號前美孚火油公司之大廈內辦公、

外灘沿岸發現鯨魚

長四十呎已死 殘骸拋沉河底

外灘德僑划船總會附近、於前日（十一日）發現已死之抹香鯨魚一尾、乃本月九日被沖上岸者、路人圍觀者如堵、咸露驚詫之色、蓋此種龐大之深水動物、忽爾出現於上海港內者、實乃稀有之事也、據目擊者談、該鯨身長四十呎、遍體鱗傷、似已死多日、如此碩大之魚、爲該處舢舨船戶前所未見、故初曾稍起驚慌、旋知早已氣絕、乃持刀剖魚腹、欲一嚐鯨魚異味、時有水巡捕房巡邏警員行經其地、見圍觀者益聚益衆、並嗅得腥腐惡味、遂前往查視究竟、至則見鯨腹已開、血流滿地、腥臭難聞、乃囑衆人將鯨曳至公園旁、棄於通入浦江之大箭隙中、此海中霸王之殘骸、遂沉葬河底、

家鱗貸學金已開始報名

初中畢業生注意

海寧家鱗免息貸學金、開辦已久、成效卓著、現在第十屆開始徵貸之時、凡本學期畢業之初中清寒男生、欲升高中而需貸學費者、可親書姓名籍貫住址年齡、（須將陰曆生辰年月日時開列）及抄錄上學期成績單、於九月內寄本報七一四號信箱、合則函約、不合不復云、

工部局捐稅股通告徵娛樂捐辦法

月終應將款項清單送閱 並隨時派員查閱各賬冊

工部局自公告本月八日起、徵收兩項娛樂捐後、該局捐稅股又分函各娛樂場所云、逕啓者、關於本局擬照旅館等賬單收捐一節、業以第五八七八號布告公布在案、查此項收捐辦法、自本年五月八日起、凡旅館酒館餐館菜館及茶室等供給飲食滿五元或五元以上之一切賬單、均照單開數目、收捐百分之十、且每一顧客、應開給賬單一紙、舞場出售舞票、亦照價收百分之十、茲特函告貴處、自本年五月八日起、應將經營上開各項場所、而收入之一切款項、詳確記賬、並將經證明之所收款項總數、清單兩份、連同百分之十之捐額、每月至遲於月底後之第三日（星期日休假日不計在內）送交本股、貴處賬冊、應隨時得由本局委派之人員查閱、倘有試圖漏捐或侵吞所收捐款情事、本局當予嚴重處分、

工部局音樂會

工部局音樂隊、定於五月十七日星期日下午五時十五分、在蘭心戲院舉行第三十二次交響音樂會、節目已排定三部、共計九項、座價分七元六元三元五角及二元五角四種、

哈同親族十二人要求承繼遺產

遠居伊拉克呼籲日當局援助 姬覺彌與喬治哈同聯合應付

猶太富翁哈同遺產八萬萬元、涉訴已久、迄未解決、除哈同夫人羅迦陵之螟蛉子女外、又有遠居伊拉克京城報達之哈同親族十二人、以彼等乃哈同近親爲理由、要求析產百分之六二·五、

義女一人申訴反對

茲據上海泰晤士報所載、羅迦陵義女中、有名瑪特琳哈同者、先由其親生父林貝克爲代表、聘律師葛洛斯曼、定於昨日（十二日）下午、申訴反對哈同親屬十二人之析產要求、據葛洛斯曼告泰晤士報記者稱、此次起訴、係「試探」性質、昨日午後、渠僅代表林貝克出庭、但羅迦陵之其他義子女、均已與渠相商、將視此次起訴之結果、而定日後之相繼起訴云、

羅迦陵生前無表示

按羅迦陵死於去歲十一月三日、其前兩星期、遠居報達之哈同親屬十二人、即託本市日籍律師岡本提出析產百分之六二·五之要求、其理由爲彼等係與哈同血統最近之親屬、且聲明猶太法律規定死者之近親、可承繼遺產百分之六二·五、而哈同原籍報達、受猶太法律管制、時羅迦陵雙目失明、且於數年前罹肺病、已奄奄待斃、對此十二人之要求、或未得悉、故律師岡本雖迭次致函交涉、羅迦陵至死未覆、蓋羅以爲有上海英按署保護、其財產不虞被佔也、

兩份遺囑均未提及

乃羅逝世後、忽發現遺囑兩份、一份係一九三一年所立、指定義子喬治哈同爲主要承繼人、第二份係一九三七年所立、主要承繼人則尙未決定、太平洋戰事爆發、此案更趨複雜、因羅係華人、致有徵收遺產稅數百萬元之要求、提出略謂「至三月中旬、仍有通告發出、略謂二十天內尙無人提出合法之反對、則八萬萬元之遺產、悉歸報達之哈同親屬十二人執管、」姬覺彌與喬治哈同原來互爭甚烈、至是不得不聯合應付、然每月收租五十萬元、已感困難、哈同族人最後出以籲請日當局援助之一法、聞日當局已立即予以有效的援手、

郵局包裹通知

郵政管理局包裹股通知、㊀查寄往江蘇高郵堰局所轄沙港梓代辦所之各項包裹及小包郵件、均應停止收寄、㊁寄往山東區高唐局之大宗布疋包裹、必須附有統稅局之稅單、方可收寄、以免投遞困難、再寄往高唐局之大宗布疋小包郵件、亦須同樣辦理、㊂又寄往山東區館陶局之代收貨價包裹、應即暫停收寄、

平價麵粉舞弊案待關係人證明

法租界大餅商聯合會主席及會員三人、因有私用法公董局派交該會轉發各會員之大量麵粉嫌疑、已於五月四日遭法警務處拘捕、昨晨一度開審、暫行押回、以待見證數人之到案、聞此等見證、均係該會會員曾託主席向公董局請領麵粉、但未獲得、據法警務處消息、此案調查尙未竣事、

法副總巡失竊案華人出店已釋放

法租界總巡捕房副總巡薩利在辦公室內所失竊之軍票千餘元一案、事後將華人出店六十餘名予以偵查、茲悉羈押多日之調查訊問、全無嫌疑、故於日前一律恢復自由、照常工作、

少婦充女招待與客和姦被逮

住新閘路三十號前人曹德餘、四十四歲、娶同鄉婦人陳氏（今年三十六歲）爲室、結褵以來已二十年、幷未生育、上年八月間、陳氏因丈夫所入不够所出、爲維持生活、投入大新公司充當女招待、俗呼玻璃杯、以所得之資、貼補家用、曾有住在法租界西門路盆大新記肉莊之夥計洪仁增、今年三十八歲、時往大新公司游覽、與陳氏相識、雙方交談、頗爲合意、漸進而戀愛、發生關係、於今春賃屋於小濟利路永順里九十號內三層擱上、實行同居、現爲氏夫曹德餘所悉、於前日報告法捕房、派探馳往捉姦、時氏與洪好夢方酣、一併帶入捕房、偵訊一過、訊之兩被告、供認和姦、着令交保出外、由兩方試行和解、

東有恒路匪刦巨款傷人

虹口東有恒路周家嘴路、於昨日下午六時五十分、有一男子名洪慶華、年二十二歲、行經該處、當被路刦匪三人截住去路、一人出示利刃、恣意威嚇、在該男子衣袋中、洗刦國幣二千八百二十八元、匪等携贓圖逃時、彼即大聲呼救、致觸匪怒、乃返身用刀猛戳其腿部二下、血流不止、後經崗捕用車送入靶子路療養院施治、匪等率携贓遁去無蹤、

融五社第四十六次講

中庸二字解釋

中「恰好」也，庸「平常」也，

融五講經社第四十六次國學講座、第十期楊中一君講「中庸精義」第四篇云、「心法」列聖傳授心法、獨詳中庸一篇、執中之說、湯即承堯舜禹而來、精一之旨、則執中以前工夫、用力在人心歸宿至道心、道心原性、命之正、天理之公、雖下愚不能無、然微妙難見、乍明乍晦、達此操存、則人心之用、無非道心、動靜云爲無過不及之差、而微者著、如能有主宰、雖遇波無浪、人心生形氣之偏、人欲之私、雖上知不能無、昧者舍亡、則惟聖罔念作狂、如船無舵主、流而忘反、入波必傾、知覺嗜欲、感物而動、物欲誘化、陷溺爲害、將隳采墮、易流於惡、故危殆不安、若道心爲主、人心聽命、則危者安矣、精別二者之界而不雜、擇善也、顏子擇乎中庸、一守本心之正而不離、固執也、顏子得一善、服膺弗失、精爲先、一爲重、須無間斷、眞能執得謂之先覺、言執中、孔言「時中」、恰好道理、無過不及、道不合中、異端也、中不合時、子莫也、「中庸」中者、程言「不偏之正道」、呂言「無過不及」、朱訓「衆之不偏」、「未發之中」、呂云「當其未發之前、此心至虛、無所偏倚」、本然也、即程「在中之義」、立而不近四旁、心之體、地之中也、無過不及、已發而時中、謂兼中和、呂云「以當時合宜、做到恰好」、此心應萬變、無有而非中、見諸術事、各得其中、當然也、即程「中之道」、行而不先不後、理之當、事之中也、雖所主不能不偏於一事、而一事之中、未有偏倚、合當如是、即恰好之準則、庸者、程言「不易之定理」、朱訓「平常」、上對高明、下反無忌憚、不差異、可常行、五倫日用之常道、造次顚沛、久而不違、事理當然、本無詭激常久兼不可易、若驚世駭俗之事、可暫不可常、非甚高難行之謂、亦非同流合汚之謂、庸言庸行、雖細微不敢忽爾、中而後常、自然之理、常而後能有中、人依本分、反經行權、合變即常、庸見乎事、理也、和在其中、和發於心、性情也、講畢、宣佈下期十七日佛學講座而散、

留日大學專家 帝國大學皮膚性病專家

沈健安醫師

上圖說明（第四圖）

[illegible]

最新設備，十年經驗，專門學識，負責根治

皮膚病：… 性病：… 梅毒：… 白濁：… [illegible]

門診：… 出診十五元。

地址：跑馬廳路重慶路口，馬立師新邨，電話三一一六三

托勃勒
創設於一九三○年
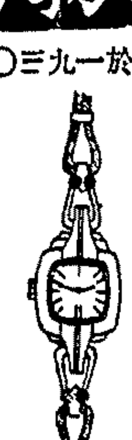
瑞士修理鐘錶專家 執有瑞士政府文憑
負責精修 各種名貴鐘錶由托勃勒親自修理擔保滿意約時勒不誤
取費從廉 年內完全免費服務 修理費在一二五元起
發售名錶 備有各種最新式上等名瑞士錶及各種高貴首飾發售
地址南京路153號4樓 電話一二一六○

大光明
光明 五月廿一（星期四）每天兩場 廿三場
俄國歌舞團
藝員五十餘：樂隊三班
Le Ballet Russe 登台表演
（一）詩人遊地獄 （二）傾國傾城 （三）風流王孫
集三部戲之精華於一部！

美琪 電話六一一一一
祗有今天日夜獻映 二時半 五時一刻 八時
勞萊 哈台 無敵前線滑稽巨片
兒戲兵
陪伴少爺投軍誤入敵陣立功

GREAT GUNS
三軍捧腹 上司頭痛
擁槍木戲！大作人射！離打醋！
明天起星期六止日夜獻映
桃樂珊拉摩
妙舞定情溪裸泳火山爆發
美人魚
全部絢爛天然五彩
迷人只一笑！殺人只一吻！

大光明 電話三二二二二
今明兩天榮譽獻映 二時半 五時一刻 八時
桃樂絲德里奧
潘德勒等勒力演出熱帶浪漫化歌舞的情艷巨片
處處香薔薇
如花如月般美如火如荼般熱
大場面的歌舞

走馬燈式的男女戀愛
DOLORES DEL RIO "In CALIENTE"
把人當女貨品賭！資男若貨！你我搶奇子視去來！
星期五六獻映英勇戰鬥巨片
丁霍爾德衛傑作
驅車戰將
保衛生命路線爭取美人芳心

南京 電話一八一一三
祗有今天日夜獻映 二時半 五時一刻 八時
麗琳哈蕙新作 勞夫麥司貝史密哀爾巨片
舞姬即離恨天記
潛龍魂斷復國舞鳳夢破尋盟
加日本的女性 天摩艷無匹 奇麗舞

FANNY ELSSLER
香扇車王情！子實，鏡戀女深，花影恨淚！
明天起星期六止日夜獻映
勞萊 最新巨片 哈台
上司頭痛！ 三軍捧腹！
兒戲兵
陪伴少爺投軍誤入敵陣立功

國泰 電話七三七五七
今天日夜榮譽獻映 二時半 五時一刻 八時
曼兒奧蓓朗
亞歷山大高大戈達無上言情巨片
情幻
合歡有結月盟無花
千變萬化，女性心理的神秘
恨愛耶耶

LYDIA
洞驚逃荒恩魚紅空愛瑞難心
房變弄樓佈網琴扣 ...
星期一日獻映英勇戰鬥巨片
武俠巨星丁霍爾德
驅車戰將
威萬關力十埋巧血宽獨龍虎

新湯寇志
明天起 無上巨片 門戰片
隱身大盜 下集
科學化！閃電毀人！謀害！
祇有今天 二時五時半 八時一刻 正
霸都

大華
祗有今天開映
二時半 五時一刻 八時
最後機會 欣賞此決不重映 切勿錯過
蒙面俠客 飛馬走去 蹤秘 槍聲疊出！無來無匹！
勇武海倫克蘭馨 約翰卡洛爾 諾亞皮萊合演

ZORRO RIDES AGAIN
全十二大本！
炸火車毀大水壩逃出百計毒網擒殺名震大惡匪英秋千
金鞭神鎗
明天換映
力能降龍伏虎情能銷魂蝕骨
獸國女皇
桃樂珊拉摩成名作
歡歌一曲炎萬丈情餘

金門 電話四四四六 ... 號五四
三時二時 映場 八時 一時 五時半 九時刻
全部五彩
魂斷藍橋導演茂文李洛埃一 名著文洛又著
葛麗亞嘉遜 華爾德畢勛
明星合演

BLOSSOMS IN THE DUST
扣人心弦
慈母心腸
今天座價二元 三元 包括娛樂捐在內 起：元半新樂

光陸
二時半 五時 八時一刻
桃樂珊 拉摩
簾外桃花
亞諾 華德 愛
五期星 非洲爭戰

巴黎
祇有今天 二點半 八點
考爾門
盧宮秘史
驚艷偉麗
明天映 暴風刼

滬光 電話八四○五九六
今天四場 天天狂滿
二時 四時半 六時半 八時半 時券停
片子有勁
李麗華
陸露明 梅熹
韓蘭根 孫敏 殷秀岑 大會串

奇女子
文逸民 好夫妻 拆活 含冤 十年
導演
三樓下元 五四樓上元 新娛樂捐在內

皇后 電話九七七七七一
今天 三場 二時半 五時半 八時一刻
堂堂陣容
王熙春
童月娟 梅熹
韓蘭根 許良 張婉 竹如 黃耐霜 王慕蘇

連滿十三天！
輪下魂不回首 宛若蝴蝶 錯雜曲折
樂園思夢
星報卻心人烈救不手帳 夜信爲上 人愧滿足

新光 電話九四五九○
今起天天 價三元 四元 五元 包括娛樂捐
今天三場 二時半 五時 八時一刻
青年夫婦讀本
顧蘭君 主演
貴省 陳琦 呂玉

人約黃昏後
自己的太太出去幽會 的丈夫 別人 來談 反的情!

銀錢業聯合會通告 舉辦農村貸款

分典當農倉青苗農具四類 目的在扶助農業流通金融

銀錢業聯合委員會爲調劑農業金融起見，頃通告會員各行莊舉辦農村貸款。

（一）典當 貸款、其承貸人以農村典當爲限、其貸放額以典質物品之當本八成爲準、

（二）農倉 貸款、其承貸人以農倉爲限、其貸放額以農倉憑倉單貸放之價額七成爲準、

（三）耕牛 農具貸款、其貸款以前置之耕牛農具爲擔保品、其貸放額以擔保品之耕牛農具價值六成爲準、

（四）青苗 貸款、其承貸人以合作社或有五人以上連帶負責之農民團體爲限、並須以田內之作物爲擔保品、其貸放額按每畝以貸放五元至二十元爲準、農村貸款

利率 息一分四釐、並至多不得超過月分活期及定期兩種、倘發現承貸人有用途不實、或其他虛僞情事、無論定期活期、得隨時勒令歸還貸款及利息、

爲暗殺王春文案 陸道春被捕

鎭江人陸道春、年四十二歲、近因對於南市某處王春文被人暗殺一案有關、出有六九二八號拘票、請爲協拿、前日戈登路捕房華探長王程應陸根弟、經線索密告陸犯匿跡昌平路一百弄九號、逍遙法外、遂於下午二時許、協同西探馳往、按址將渠逮捕、一昨解送法庭、警務處代表律師闡述經過、聲請羈押、奉論未經地方法院派員來院提解前、暫押民事管守所、

虐待童養媳 鄰居羣抱不平

浦東人宋祥生、現年四十二歲、在南市西培路二四○號充當麻燈匠、家中領有同鄉女孩崔蘭英（八歲）爲童養媳、惟宋生性暴戾、稍有不遂、不時將崔女毆打、前午宋又因細故、將女遍體打傷、事爲鄰居所悉、羣起不服、據情報告法捕房、派探調查屬實、即將宋帶入捕房、依法訊辦、一面車送崔女至廣慈醫院醫治傷勢、

殺人未遂 有期徒刑八年

公共租界救火會五百零二號救火員山東人亓逢春、現在楊樹浦路分會服務、本月四日、亓因細故以刺刀一柄、意圖將頭目林福春刺死未遂、當被同事將亓逮捕、連同兇刀、一併扭入楡林路捕房、依法訴究、昨經判決、亓逢春殺人未遂、處有期徒刑八年、兇刀一柄沒收、

複硫 閃電治淋
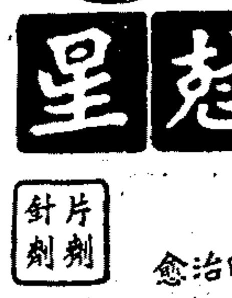
梅濁克星
片劑 針劑
初起淋病：廿四小時治愈
慢性淋病：三天四天斷根

・藥房均售・

本報特稿 解決一切問題的 工部局新機構（一）

綜合委員會的工作 對任何人都有關係

本稿係勃朗氏所作，原文刊載於英文上海大美晚報，爲十二、八以來工部局爲應付非常事變而設之組織系統之內部情形及工作，內分十一節，敍述極明晰正確。茲請張蔭槐先生將其全文逐節摘譯，俾世人對工部局現今之組織，獲相當認識，殆亦讀者所樂睹歟？ 編者

×××

一、智囊團

每週每晨的同一時刻，在工部局行政大厦某條走廊盡頭的一間室內，有一個特別會議在舉行着。每晨十時，八個男人與一位嬌小幹練的女速記員魚貫而入這個寬廣的房間，嚴肅地密議着一切影響久遠的方針。外界對這個特別委員會知道得很少，更絕不知道它的責任之重，活動範圍之廣。假使一旦明瞭，不知會怎樣的驚奇哩！

無論我們是在什麼地方，總有一個命運，在刻劃出我們的前途。在上海，便是這個特殊的委員會。當這八個人每晨坐下舉行日常討論時，公共租界境內的上海居民的生活便或此或彼地受到了影響。因爲這個委員會是一個繁複組織的神經中樞。它是一個巨大統制網的管理中心，這網的觸絲向外伸展，困圍住無量數的瑣碎事物，殲滅掉無量數的罪惡淵藪。它是一架龐大而走勢平衡的機器的頭腦，統一目標，指示工作。它的名稱便是綜合委員會。

笑罵由他笑罵

在遙遠的已成過去的另一個時代裏，大衆都以笑罵工部局爲慣常的消遣。每個人都道樣。甚至一家力量薄弱得不足以損害它的報館也加入了這行列。新聞記者架之以油墨，錢雷播音家在空氣中放射着不見的冷箭。漫畫家的筆尖上飽浸了毒汁。

但是嘗罵也常有用。工部局也許會說「由你隨心所欲地毒罵吧；與其說是傷害，它倒常是一種恩惠呢。」去年十二月，我們在這城市裏看到了這樣一個徹底的變動，什麼都因此震脫了常軌。卻不道便是在這困苦艱厄的情形下，工部局聳越於混亂紛紜的批評之上，昭示於滿腹疑雲的民衆：它實在是爲大衆福利而戰鬥的一柄有力武器。

當時，工部局跟每個人一樣，被擲進了手足無措的混亂世界中，一個有着一連串的問題而又並無以往經驗與知識足以憑藉的世界中。明顯地，這是一個需要緊急措置的時際。應運而生的是幾個緊急組織與委員會，以應付各項事務。但是在這些上面，還需要一個能將包羅萬有的問題作整個研究並調整其他各部的工作使趨一統的機構。這機構便是綜合委員會。

第一條鐵律

蒲柏（翻譯荷馬的大詩人）曾說，秩序是天堂的第一條鐵律。其中便含着「一個能容萬物而萬物各得其所的所在」之意。秩序是思想清明之所賴，身體健康之所賴，也便是都市和平之所賴。天地、星球以至這個國際中心，在各種程序中都應有其先後，地位和秩序的差異。萬物都是被千古不易的法則所規定的；萬物都是注定了的：萬物都是前因之果：這些都無庸有了荷馬或法利賽派哲人才能相信。什麼地方有了隻控制的掌腕了。十分之九，準是那個綜合委員會。

日常工作

每天上午十時，綜合委員會齊集了研究當天的各種不同的問題。這些會議約長一二小時，在此過程中，這八個委員討論着緊急措置的各部分和各委員會所送來的問題。這些每天放在他們面前的問題並無限制。試閱名單，便可見有如下各種不同的性質：米，運輸管理，煤，麵粉，難民，汽車使用許可，肥皂，汽油，財政，糖，香烟，植物油，房租，貨幣，一般物價統制，限價執行等等以及其他一切無窮盡的問題。只有天空——或者，正確點說，上海及其中一切——才是它的界限。

我們且從「問題」上轉過來，看看解決「問題」的人。八個都是具有驚人能力與沉重的責任心的人。首席是兩位該局董事。總董，其次是工部局總辦，此外有工部局局長，警務處代表與該委員會秘書。委員的名單如次：

岡崎勝男（總董）
馮德克龍
葛樂泰
寺岡洪本（總辦）
毛傑（財務處長）
鄧肯（警務處代表）
後宮虎郎（總董之私人幫辦）
畢思禮（秘書）

一個優良的官長須具備五種特性：才能，簡練的手腕，敏捷的決斷，忍耐與公正。這八個人全有。

浦江小景

覺澹

吃過晚飯，我拖着一開來無事做的身子，不要馬路錢（根本不要馬路錢）的經濟消遣方法，我又在廣垣的馬路上一個人了揹手的蹓着。

走着，走着，沿淡口路朝東走着；穩健的步伐，假使大地上罩上一層厚霧，眞可留下一個個整齊有數的足印。我的頭低着，腦海裏在默默的沉思，在思索着——我的過去，現在，將來，……

一陣使人凛凛的東風；呼啦的從我身旁括過；我抬頭一看，原來橫在我眼前的已是一條遼闊的黃浦江。

我倚着黃浦江旁的鐵欄，開始向江的對岸，江的左右，毫無目標的憑眺。——

黃浦江上風平浪靜，稀落晨星的帆燈點點的散佈在江面上；點綴成一片晶晶耀目的美景。向來鬧熱的黃浦碼頭，現在封「鐵將軍把門」；偶有一二個碼頭開放着，擠軋在兩旁的都是挑着行李，携着包裹的男女；無疑的他們或她們是在生活鞭的驅策下，是實行「歸鄉運動」的一羣。囉嘈的嘩鬧聲，它代替了以前的小工和脚夫的搬運貨物時的叫喊聲。

矗立在江海關前的赫德銅像，在黯淡的電燈光下，還可看出牠的身上已披上了一件綠色的外衣；由此可證明牠已經經歷了幾十年的風雨。牠揹着手，俯着首，好像在沉思什麼似的；但是，我到底猜測不出牠在思索些什麼！——還是在爲着海關前途而愁悶呢？還是在計劃着海關未來的新生命？還是……

總之，這位海關功臣的赫德，在現在，他再也無能來打破這海關史上的空前寂寞；及閉關孤島與外界的新的交通航線！

江海關的大自鳴鐘，噹……的敲了九下；我對矗立着的赫德銅像，投了最後的一眼，才揹手蹓步的返家。

大安保險公司開業

昨日本市廣東路五十一號大安保險公司開業、該公司爲本市保險界中富於學術修養及事業經驗者所主持、允稱保險界後起之秀、其前途之發展定可預卜、昨日道賀賓客、有社會名流聞蘭亭李文杰呂岳泉徐佐良梅伯衡傅其霖王顯猷等、暨該業領袖通福云王司董事長孫瑞璜、董事陳已生勞敬修、總經理郭雨東、協理關可貴、經理俞俊發、副經理全賓瑜李通等殷勤招待、車水馬龍、盛極一時、

國孚銀行正式開幕

北京路五二二號國孚商業儲蓄銀行、自開業以來、深爲社會所信任、業務至爲發達、昨日正式開幕、各界前往道賀者計袁履登、金宗城、裴雲卿、劉聘三、張景呂等五百餘人、車水馬龍、盛極一時、該行董事長胡益卿、總經理董顯庭、及全體董監經副理等、殷勤招待來賓、甚形忙碌、而營業部全體職員、對於往來收付、大有應接不暇之勢、至日存款、共計二千餘萬元之巨、亦云盛矣、

社會服務

▲發還手表 本欄十日刊載招領女用手表、經由失者吳芬英女士具保認明領回、並向拾得者XY君致謝、

▲聾啞學校招免費生 本市中山聾啞學校、感於滬上聾啞殘廢學童、失學者頗爲衆多、故開設免費班、招收清寒聾啞子弟、學生報名可先向南京路四二三號老九章大樓二樓六號登記、

▲昨日本報發報時間六點廿分

體育新聞

西青排球賽 震旦白隊均遭敗北 今晚蘇維埃五戰俄僑

十四屆西青排球賽、前晚乙組三塲、蘇隊震旦與白隊均不幸先後遭法捕及培德之毒手、白隊對培德之戰、白隊輕易取得首局、二三兩局竟被培德連取、致以一對二慘敗、殊出意料、另塲四戰四勝之蘇維埃乙對四勝一負之巨人隊、結果蘇隊以直落二輕取、對本屆錦標希望益趨濃厚、今晚六時二十分起有乙組二塲、甲組蘇維埃五戰俄僑會、蘇維埃已勝三次、故今晚如再捷、甲組冠軍即爲其所有矣、前晚結果錄下、

法捕隊勝震旦（乙）十五—四、十五—三、
蘇維乙勝巨人（乙）十五—六、十五—十一、
培德會勝白隊（乙）四—十五、十五—十三、十五—十一、

▲今晚秩序
俄捕隊—培德會（乙）六時廿分
蒙納克—屈洛人（乙）下午七時
蘇維埃—俄僑會（甲）七時三刻

▲乙組形勢

隊名	勝	負
蘇維乙	五	○
法捕隊	五	一
巨人隊	四	二
俄捕隊	三	二

隊名	勝	負
白隊	二	四
屈洛人	二	四
蒙納克	一	二
震旦隊	一	五
培德會	一	四

乒乓 羽球 足球 籃球 排球
球王
球王牌 品質超羣 球中之王 球大王
製球專家中國圓球廠出品
電話95189

申報船期表

出口

▲寧波班
常山 十六日下午三時泊太古碼頭
華綏 十五日下午三時泊揚子碼頭
海通 十五日下午三時 仝上
萬吉 十六日下午三時 仝上

▲定海班（兼瀝沈家門）
華達 十四日下午五時泊廣僑碼頭
新平 十五日下午五時 仝上
華翔 十七日下午五時 仝上

▲崇明班（堡鎭・南門港）
江蘇 每日上午八時外灘一號碼頭
慶寧 十三日上午九時 仝上
浙江 十六日上午九時 仝上

▲通州班（任家港・天生港）
華平 十三日下午九時十二號碼頭
南通 十四日下午九時 仝上
旭安 十五日下午九時 仝上

▲青龍港班
華鳳 十四日上午十時 十二號碼頭
華康 十五日上午十時兼瀏東一號仝

▲滸浦班（十一圩港）
華宏 十三日上午七時泊外灘六號碼頭
長興 十六日上午六時外灘六號碼頭

▲口岸班
八圩港 天星橋 揚州 五圩港
天伏州 泗口 佘家坂 八江口
霍家橋
華祿 十三日下午二時外灘二號碼頭
華泰 十四日下午二時 仝上
五太古丸 十五日下午五時 仝上
華萬 十六日下午二時 仝上
六太古丸 十七日下午五時 仝上

▲江北班
陰常沙 張黃港 新生港 外灘四號碼頭 新港
安泰 十三日中午
安和 十四日中午 仝上

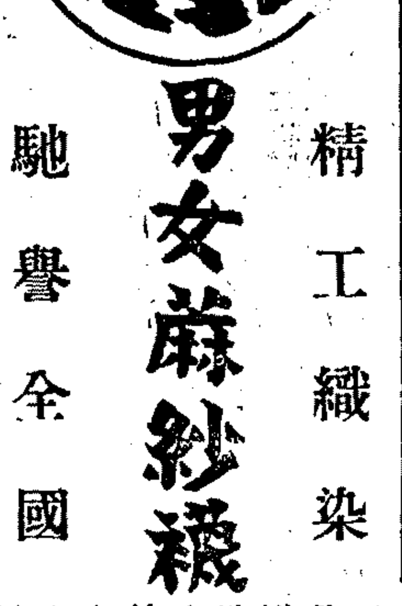
狗頭老牌 註冊商標
精工織染
男女蘇紗襪
馳譽全國
鴻興織造廠榮譽出品
發行所 南京路慈淑大樓三一一一一號 電話一九○○○○轉
製造廠 法租界菜市路二三三號 電話八○三三二

亞爾培路
逸園
大新遊樂場
今日及明日 下午五時正起賽
風雨無阻 請早光臨

大京班
孫柏齡 碧艷芳 馬驊駿 （三集）本 全
王寶釧（日） 漢劉邦（夜）
同興女子越劇社
王桂英 小白玉梅 竺素娟 三本 殺 錯（日） 玉蓮環（夜）
申鎮劇團 曲（日）二本玉連環 （夜）二本白馬駝屍
友聯歌舞團
方朔精神團
易美 易方朔 易采桃 賤骨頭（日） 夜
明星歌舞 周蕾領導
有聲電影 日夜放映著名巨片

浙東 路口（電話95912）
皇后 姚水娟 李艷芳 錢秀靈 雙珠鳳 今夜十五本第十場
今天日夜戲 秦雪梅 ・日今夜 蝶魂花影
明天日戲 花魁女
明天夜戲 蝴蝶花影
下期演 相思地 香菱
東路江浙 北京路南
紅樓劇

共舞台 記 樂號入座專券送票
今夜務請早臨
第九集 三王造反 桂卿 王富英 李仲林 ...
老牌歐陽德 如泉 趙
陳鴻聲 陳桂蘭 哭監 表情 分場 真
清水灘巨景 價值 數萬元 佈景 偉大
新戲不日開演
第十集 怪俠歐陽德

金城 電話九三三二二
今天日夜二場 二時半 七時半
最後一天映・
周曼華 呂玉堃 主演 傑作
上下集 金粉世家
准明天映
胡楓 舒適 孫景璐 主演
紅淚影
金星巨片 今天開始預售戲券

大上海 電話九三三二二
最後三場（一）二時半 五時一刻 八時半
陳雲裳 梅熹 張翠 姜明 王乃東
歡樂年年
明天日夜四場映：
注意：現已售票
陸露明 楊志卿 關宏達
小姐的秘密
發噱到極點！奧妙到極點！香艷熱情巨片

金都 電話三四○一三一
今天日夜二場 開映 二時半 七時半
最後一天開映
二十大本一次映完
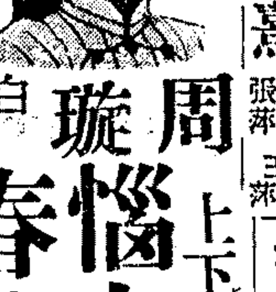
周璇 白雲
苦惱人春色 上下集
准明天大映
胡楓 舒適 孫景璐 主演
紅淚影
金星影片公司巨片 今天開始預售戲券

國聯 電話九二六二一六一
新貢獻 綜合新片 一五天映
二時半 四時半 六時半 八時半
（二元）（對號二元半）
壓軸古裝片
貂蟬西施 鼎足而三
袁美雲 梅熹 主演
卓文君
用部古裝費代價全力製 搬片
十七至廿一 廿二至廿六
美人 賊 標準夫人
李綺年主演 陳燕燕主演

中央 電話二八一七 六馬路
三時 五時半 八時半
價目 一元八角 二元 二元 連捐
今天開映
陳燕燕 劉瓊 主演
洞房花燭夜
明天開映 汪洋主演
新盤絲洞

明星 青島路
二點半 四點半 八點
六點半 星期六四場加映
價目 樓下一元 樓上二元 包括娛捐
今天映
玉碎珠圓
後天映 最新巨片
毒龍猛虎

卡德 卡德路
二點半 四點半 八點
六點半 星期六四場加映
座價 一元 二元
今天映
上下集閃電大盜
後天起映
鑄情 璩瑪拉 希

新新 靜安寺東：電話
今天 二時半 四時半 六時半 八時
葛蘭泰 約翰嘉寶
吉勃大鋼傑作
瓊宮恨史
劍光如雪 豪氣如虹 貫天 恨！尺！
後天起映

杜美 電話七七○八五
二時半 五時半 八時半
元 一元半 二元半
歐洲歌舞皇后 麗琳哈蕙
木偶寄情
歌舞抒情香艷
明天映 維也納 拔斯鐵倫 脫艷史 歌侶

山西 北山西路
二時 四時 六時 八時
一元 一元二角 兒童六角
李綺年主演 嚴化
現代青年
金錢買愛 姊妹夫奪妹 色青年身敗名裂
明天映 海棠紅

亞蒙 白爾路 太平橋
二時 四時 六時 八時 一時刻半
徐風 袁紹梅 呂玉堃 合演
慕容婉兒
遺產作祟 家破人亡 殺人移禍 辣手辣脚
艷屍
後天開映 洞房花燭夜

辣斐 辣斐德路
今天四場 二時 四時 六時 八時
一元 二角 六元
汪洋 少女 艷香 男 肉感 新國兒 主演 展 歡呼 天地
美女裸浴

新盤絲洞
懶洋洋銷魂蝕骨 軟綿綿通體舒暢
明天開映 熱帶情侶

光華
（平日）星期二時 二時半 五時半 八時 六時 四時 八時 時
座價 一元 二元 二角
周曼華 光 農 嚴 稼 呂玉堃 合演 偵探片
雨夜鎗聲
警察疾首痛心 當局斂額 即舞后的歸宿
霍桑探案

西海 大滬
星期六加映 六時半 四時半 一場半 時
六元 一元 幼童四角
巨片 間諜 軍事 奇情
空中死光網
明天准映 顧蘭君
貴婦風流

大滬 地電 路口 21980
今天 二五七 三時 場半 時半
鄭孟霞 王引 偉大傑作
滿城風雨
新婚之夜 頓變血案 眞槍彈一萬 演員向隅 購票請速

平安
兩時 五時 八時 一刻 半 時
勞 克 茂 文 合 演
女書記的秘密
閨令嚴於軍令 家花那有野花香
座價 一元 兩元

浙江
今天 開映 三場
二時 二時 八時 九時 正
樓上 元 一元六角 連捐在內
華 狄 爾 斯 耐
傑作 五彩 長片 卡通
白雪公主
同時特殊加映 三小猪，唐老鴨
印有中文字幕

九星
今日 二場 二時半 八時半
狄克 鮑爾 熱艷 歌舞 巨片
春滿瑤台
座價 一元
下期映 血洗黑獄記

榮金 康悌路
二時 四時 六時 八時
周曼華 呂玉堃
國產哀感鉅片
奈何天
迷惑虛榮 少女失身 甘言蜜語
執袴惡辣

恩派亞 八仙橋西
時三 開點 八點
特廳三角 五元 正廳 二角 五元 樓廳 一角 三元
新娛樂捐在內
江笑笑 （領導）（天雨後最）
火燒豆腐店
戲中有戲
調查戶口
下期預告 祝枝山 明 倫堂 對稽 聯

本年偉構劇壇
梅花夢
將在卡爾登上演

大華 中 愛多亞路 浦東路
電話九○八二
二時半 八時半 夜點 點起
一元 二元 四元
今天日夜 各界煩演
文濱 後 男落巷
明天日夜 桃花泣血記
十號起 五時 中曲 十 半 早 場 演（二元）

璇宮 大廈 浦東 亞路
電話 三六六六九
日二點半 夜八點起
座價 一元 二元 四元
今天（日 夜）開演
苦娘 嬌女
續集
比加 前 集 曲 折 更 精彩
下期新戲 重見 相

中央運動場
回力球
今午五時半起
賽單打十盤
香檳票每張五元 六月廿八日開獎

商業新聞

畢竟是眞相模糊 廠單紗已大上大落
跟轡賣出急得如熱石頭上螞蟻 趕緊買回累得如沒了頭的蒼蠅

邇來雙馬廠單市塲升降、使人變喜無常、而市塲中之人氣熱烈、如醉如狂、亦使人驚奇、查九日因籌碼稍見充軔、一瀉千里、由五千三百元直跌至四千八百元、午後因某某兩號之多頭、無力交解差金、而被擠倒閉、此時人心之惶恐、多頭之狼狽、不堪形容、四處求售、無人接受、最低做至四千四百元、一日間有千元之進出、不料十一日開盤、突然橫跳、市塲秩序之混亂、槊得投機分子、捉摸不定、非但如無錫警備團團轉、亦且如沒頭蒼蠅亂衝撞、只見買進、不見賣出、前日跑醬頭賣出者、至是如熱石頭上螞蟻、坐立不寧、蓋為市塲上換一種說法、據云廠單又可發還、又言接近廠方之投機人突來儘力搜羅、於是上日放空之雖、一變由缺翻多、市盤直綫上騰、「實則大魚吃小魚」、至於一般小公司乘此混水中、大撈其伎倆、且發財機會又至、在市塲上搖頭甩尾、狂呼亂喊、價格瞎報、相差三五十元一檔、譬如云進價為五千一百八十元、出價祗五千一百二三十元、其中五六十元一包之油水括進袋中、差額如此之巨、所謂跑小公司做一包頭交易之戶、有無生路、照斯情形、可以猛醒、本日又抬至五千六七百元、收盤比九日價昂一千三百元、至於大戶利用紗廠發還或合作、將雙馬廠單作博注、造成空前未有之恐怖狀態、又有人說、照此踢皮球踢下去、將來終有腳骨頭搶斷之一日、所以警告一般小戶頭趕速脫離虎口、遂地為良、做做實貨交易、危險既輕、而利益可穩、否則一味不省、意想派穿頭、深恐踏入陷阱中、不易復生、此時噬臍莫及也、

現紗安定如恒

棉紗市情現貨依然安定如恒、四二支藍鳳一萬四千六百五十元至四百五十元、四二支立馬一萬四千二百元、八十支彩球三萬九千七百元、六十支五子二萬四千元、三二支寶光一萬一千一百元、六十支彩球二萬六千元、三二支金塔九千八百元、三二支藍鳳一萬一千零五十元、三二支仙桃 萬二千八百五十元、二十支藍鳳七千七百元、二十支月琴七千元、二十支天女六千五百五十元至六百元、二十支雙馬六千六百元至六百五十元、十支紅雙馬五千一百十元至一百五十元、十支童子軍五千零五十元至一百元、十支雙地球四千八百五十元、十支紅寶舞五千一百元、二十支雙馬廠單初開即漲為五千五百五十元、但此時買者踴躍而來、昂至五千六百八十元、有一部份盈利人吐出、又鬆至五千五百五十元、收盤又昂至五千六百元、據云塲外又做至五千六百八十元、目前紗市狂升濫跌、動輒在千元之上下、可想投機人如醉如痴也、其中哭笑者、不知其數也、

疋頭時屆清合 欲漲反跌

▲廠布 昨布市始堅後疲、蓋以實銷本屬寥寥、又值時屆清令、國戶手貨有逢高傾吐之意、故戚盤軟弱、十六磅地球粗布二六〇元、飛鴻二五〇元、八磅振中一三七元半、但均未售開、十二磅地球細布棧單二二八元、現貨二二六元半、富貴二二五元、則有小額成交、桃花女士林三五三元、雛雞現貨三五〇元、廠單三五七元、長壽府綢仍迴於在七元五六角之間、交易極稀、▲東布 欲漲反跌、勢亦平疲、十二磅龍頭細布新單晨開二九一元、高至二九一元半、即轉下挫、午收為二八七元、下午又盤小二元、於一八六元收市、老單二五二元半、銀行單二三八元、彩球細布晚收價為二九五元、較跌二元半、四君子嗶嘰紅單開盤九元六角三分、最小價做九元四角八分、晚收九元五角、亦軋落六分、

金號力售 烚赤稍挫

昨現金烚赤暗市、由微漲而突轉跌、蓋某現金號獨來力售一百數十兩、人心帶軟、自晨每條（十兩）初開二萬 千五百元、即低五十元、某金號與證券號來（售棉紗）套進、做升一百元、達二萬一千七百元、不久該證券號復售某幫亦出、現金號突來力售、於十點後一瀉不振、步降五百元、十一點價為二萬一千二百元、某金號來拖進、當見直升為二萬一千四百五十元、正午最後成交價計二萬一千四百元、比前日收價軋小一百五十元、有五百元高低、成交不少、下午價在二萬一千三百五十元左右、

銀樓首飾金每兩兌出價、大新同行均仍掛二千二百五十元（收進減二百元）紋銀掛十八元、黑市價為十五元五六角、銀幣一枚九元三四角、多見低落云、

劃頭貼水又升五元

昨外幣市況、英美金鎊頗穩、前者仍為五百元、後者仍為五百十元、美金票三十二元六角、有成交、香港票仍為五元及五元一角、軍用票晨開七元三角二分、隨後高至三角八分、闢小至三角一分、後又回上至七元三角八分、比上日計升八分、昨劃頭貼現率、每千元貼價高至二十元及二十五元、又升五元、錢業公會拆息早市升二分、為一角二分、中儲券升水每元為三角三分左右云、

公債回潮掀然復作

公債暗盤、昨市又忽起鉅大波濤、果不出筆者所料、不能長此安靜、交易陡然湧旺、足徵多方之佚隊而動、已為定論、因多方本擬吸收、但檯面若無大戶賣出、多方斷不買進者、一面防為人注意、一面又防市價因此抬高、有賣始買、始是眞正投資者、如昨同利大量賣出、多方乃陸續收進、在市塲不露痕跡、一方賣出者、固不願收回、一方買進者、亦從未見其吐出、可見吸收者之雄厚資力、非金融界而何、昨猛跌二元餘、以甲種跌落最鉅、乃因賣戶固然湧旺、而在旁跟風者、亦極繁忙、倘今日前途止賣、則回漲必亦甚烈、因隔日跟風放空者、勢必抵補、而同業乘低吸收者、料亦必湧、如此則又趨於寒熱往來之局、昨賣方以同利居首、同康次之、為數約有一百二十萬、在十五分鐘內、完全為多方搜羅而去、餘如順亨、潤利、元和、益昌、久豐、敍豐、均有賣出、零星散戶之抛賣、尤為繁忙、收貨者以胡鶴記、利大、承康、聯和、五和、等家為多、信記及鴻大吸收亦湧、餘則三十八號及德昌、公茂亦不弱、同源、仁豐、新華、中孚、大中、振華、順泰均有相當收入、因係最小價收盤、故收盤後暗中因買戶尚有餘勇、已經抬高數角至二元六角之多、成交約有一百五六十萬元、茲列簡明表於後、

類別	最高	最低	收盤	比前日
統甲	六七·一〇	六六·四〇	六六·六〇	跌一·六〇
統乙	六九·〇五	六八·〇〇	六八·〇〇	又二·二〇
統丙	五九·七〇	五七·六〇	五七·八〇	又一·八〇
統丁	五五·二〇	五三·〇〇	五三·〇〇	又三·二〇
統戊	五七·〇〇	五四·九〇	五五·九〇	又二·三〇

肥皂街銷活躍

肥皂市面、疲乏已久、前昨兩日、趨勢忽轉俏俐、邇因鄉販進胃暢達、以致本街走銷活躍、廠方派貨微些、執貨者不肯廉脫、都待善價而沽、價乃穩中帶堅、做開如固本皂法界貨價為三百四十元、良以移運禁厲、公共租界價喊三百五十五元、同樣之貨、相差十五元上落、白祥茂皂三百〇七元、黃祥茂皂二百八十元、二百七十元、有成交、箭刀皂二百八十五元、均比上日續升十餘元、火柴無甚榮辱、鳳凰牌仍開五千三百元、美麗牌五千四百元、雜牌四千四百元、洋燭略升、白禮氏每箱價為一百九十元、比前盤升十元之譜、

白芷正當銷令

白芷產於浙之杭州、其省濃郁、夏間夫路較廣、功能辟疫驅邪、爐間熏燃、蚊蠅自絕、近來到貨陸續、市售白芷王為二百二十元、全面二百八十元、

福康股票號

股票名稱	買進	賣出
慶豐紡織	355.00	
廣勤紡織	340.00	
達豐染織	465.00	475.00
國華銀行	110.00	
浙江興業	305.00	315.00
中華書局	117.50	120.00
中法藥房	59.75	60.50
麗華公司	340.00	
新亞藥廠	34.50	35.00
民誼藥廠	47.00	47.50
大中華橡膠	300.00	

地址 九江路二五〇號 東河南路口 電話 一一二七 五二一

永昌股票公司 華股業中唯一首創者 專營代理買賣華商股票 歷史悠久 組織健全 代理圖書 成交迅速 地址 九江路證券大樓二四五號 電話 九〇二九五 九六四九八

德記公司 行情報出 專營 廠單 軍票 一包起做 一百起做 立可成交
贈送 精美手冊 紀念茶杯 保留成交 單另有 鑽石贈品 詳細辦法請至本公司參閱詳章
中央路廿四號六樓 六〇九號至六一一號 電話：一〇六九九〇總綫

亞洲企業公司 華股代理買賣 華商股票部 外灘12號大樓三樓一〇三號 （電話）一八四九七 一二三四七

五豐企業公司 華股投資大本營 華商股票部

股票名稱	買價	賣價
中國內衣	25.00	25.50
新亞藥廠	34.00	34.75
中法藥房	59.00	60.00
家庭工業	200.00	
世界新股	72.50	
閘北水電	18.00	18.50
華商電氣	18.75	
新亞科學	16.50	
新新公司	74.50	75.50
南洋煙草	54.00	55.00
寧紹輪船	25.00	

行情準確 成交迅速 消息靈通 籌碼充足
電話 95042 96810 91331 96309
地址：北無錫路七十三號 （簡章承索即寄）

興業股票公司 代理買賣華商股票 （地址）二馬路大樓廿二號證券 （電話）九一一二六 九一一二一 九五九七三

德豐公司 行情報出 立即成交 証金存息 特別優厚 專營買賣 股單 一包起做 （地址）中央路廿四號六樓六〇二號 （電話）10782 總綫

李世芳談戲劇生活
▼預測梅蘭芳月底返滬
鎮

好久看不見梅蘭芳，海上整萬的梅迷，是如何的渴望着，望梅可以止渴，那末如今李世芳的到來，也可以使梅迷過過癮解解渴哩。李世芳這回擁着小梅蘭芳的榮譽，帶着王二片的胡琴，名琴票倪秋萍君的二胡，蒞滬作處女的獻演，天天排唱舞台上已好久不見的大批梅劇，洛神，西施，生死恨，鳳還巢……，成績雖不能與梅蘭芳相提並論，在後起之秀梅派青衣中，一個還祇有二十二歲的青年伶人，也可算是難能的了。

星期六的下午，和攝影專家康君訪世芳於其寓所，相見之下，舞台上不必說，其一私底下」，容貌以至談笑舉止，眞與梅蘭芳大同而小異。同時我們也會見了後起的名淨袁世海，攝影之後，就隨便談談，袁世海先提到別姬舞劍之美，袁世海稱此戲他們倆確有若干心得，霸王學的完全是楊派，虞姬學的當然完全是梅蘭芳，普通山淨飾霸王，都是儘僅表演一股的英勇，而缺乏悲壯的成份，他們倆在這一點上，自信倘有可觀的表演。談到了劇本，李世芳告訴我們，除了梅派戲之外，金瓶女紅綃是尙少雲的戲改編的，將要露演的百花公主，與程硯秋的女兒心同一故事，而編製不同，問起了戲劇專家捧梅的齊如山教授，世芳說他老先生如今不知遯跡何處，有人說在香港，在上海，在北方，可是都沒有，或許往內地去了。

我們又談到南北生活的高貴，世芳說照目下南北滙款的困難，幣制滙水的高漲，（聯準券現值滬幣五元餘）將來北方伶人的南來，在報酬包銀方面，將很感困難，馬連良在北方售聯準券三元，已經要滬幣十七元了，普通角兒在北方都是二元左右，合起來也很可觀，娛樂究非必需，太貴售座也有影響，如果再加捐稅，馬連良在上海就非賣二十餘元不可，在馬本人所得也極平常，這倒是眞話。

北方的生活，他說一席酒需聯券一百五十元，許多東西貴不到，行頭南北價相仿，倒還是南方的料子好，所以想將來買點東西，衣服，行頭回去，還也可見北方生活的一斑。

最後他說：我告訴你一個好消息，老師梅先生準在月底之前，搭飛機北返，許多朋友幫忙，一切都已準備好了，太眞外傳就是等他來了再唱，梅老師還要替他把塲哩，這確是梅迷的一個好消息。

本報記者與李世芳（右）袁世海（左）合影（康祖藝攝）

高占非 丰采依然

高占非回到上海了，他是香港影人中第一個最先回來，上海的影迷們當然非常關心他別後的情形，以及今後的行止的。但是老高回滬以後，深居簡出，很少與外界接觸，除了報章間有一二關於他的舊事重提的消息以外，與觀衆們還是隔膜得很。最近他已與中聯簽訂合同，第一部新片是王引導演，與袁美雲合演的一恨不相逢未嫁時」。老高丰采如昔，當他在「香花園出現時，友朋們第一句問他的，就是「白楊之謎」，老高却是笑而不答，所以這「謎」將成永久的謎了。他現在住在家裏，換句話說，是和高倩蘋同住着。

音樂會消息

◇我國唯一女子手風琴家石海倫女士，擅鋼琴，訂於本月十六日（星期六）下午五時一刻在八仙橋青年會舉行手風琴鋼琴個人演奏會，節目備極精彩，聞全部座券已競購一空。

◇趙梅伯教授之二位幼年學生Zika Goldberg，（鋼琴）孫錦紳及陳恩美女士，（唱歌）於五月二十二日下午九時假青年會舉行音樂會。

請領稿酬

惠稿諸君：四月份稿酬業已結清，請即備條蓋章於十八十九廿日下午二時至四時向本館會計處領取為荷。深，求人，蕭林，操，美白，薇拉，薇，里音，炳麟，于藝，一青，珍，麟閣主，芮鴻初，鴻，羅祖耀，譚鋒。諸君：請補圖章以便核發。游學，與編輯室啟

坤旦曹慧麟之便裝小影（來）

風雨同舟
何家支

（五）拔來報往

這天晚上，維城一個人坐在雙梅書屋燈下，想着明天，大姑母二姑母都該來了。嘴裏啣了一枝香烟，望着他父親的遺象出神。忽然門外有腳聲走來，他沒聽出是誰來了，還是昂了頭不作一聲。誰知走進來的是翠珍，她提着輕快的步子，站到維城旁邊，維城一回頭，說道：「翠珍姊，白天辛苦，晚上該早一些睡。」說時就聞到了翠珍身上一陣清香的膩子氣息。翠珍道：「我們年輕，睡得遲一些，也沒關係。城弟不知道，我來到這裏，天天比城弟睡得遲，昨天晚上，城弟從這邊回到房裏，自鳴鐘噹噹噹的打三下，是三點鐘了。」維城道：「哎喲，這不對。」翠珍道：「大伯母去世了，二伯母身體也不見怎樣健，裏邊的喜酌，外邊的阿興，他們都一倒頭就打呼，不管城弟的事了。二伯母會經說過一句，我不能比城弟早睡呀！」一

維城望了望翠珍的兩隻大眼睛，從心裏感激出來，說道：「翠珍姊，你怎麼不坐，我忙了說話，自己倒是大剌剌的坐着。」翠珍拉了一把靠近腳邊的椅子坐下，笑道：「陳小姐送了禮來嗎？」維城道：「還沒有。」翠珍道：「黃龍呢？」維城把個烟蒂，投在痰盂裏，沒投着，翠珍忙去把烟蒂檢起來，投在痰盂裏，又問道：「黃龍呢？」維城道：「黃龍已是送了一筆很厚的禮了。」翠珍坐下又問道：「我舅舅送了禮吧？」維城道：「那我倒不希望他送禮，我也沒有把計聞發給他。衛雲卿送了禮來，是一個紙幛，一副紙對，不知從那裏去抄襲來的現成聯語，幛子上寫福壽全歸四個字，通的人偏是喜歡掉文，這眞是沒法奈何他們。」翠珍道：「幛子對子，要很多的錢吧？」維城道：「要不了多少錢。」翠珍掠了掠額上的髮，微笑道：「城弟，我有一句話問不出口。」說着她又笑了。（七三）

大上海 明天日夜獻映 香艷風趣熱情巨片
小姐艷秘史！ 發噱到極點 奧妙到極點 藝華最新出品
三個臭皮匠 巧遇諸葛亮 夫人用計謀 老爺抓抓抖
製片主任 楊志卿 導演 嚴幼祥 文逸民
陸露明 楊志卿 關宏達 譚光友 紅薇 高茫生 楊柳 合演 請先預購

小姐的秘密

金城 金都 明天日夜獻映 今日開始預售座券
珠聯璧合聚力演出 舒適 胡楓 孫景路 鄭小秋導演
寫富貴門庭・花園錦簇 寫溫柔鄉里・綠意紅情
紅淚影

蓬門碧玉 原係掌上明珠 膝下嬌娃 却是籬邊野草 程小青編劇
合演 喬奇 嚴岩 黃域 顏碧君 徐佐雯 楊綠

卡爾登 日二時半 夜七時半 六元 五元 四元 三元 二元 附增新娛樂捐在內
今日大夜日獻演 原著 編導 音樂
荒島英雄 喜劇偉大喜劇
張惶 誤會 唯一佳作 祇此三天 後會無期
梅花夢 耗資三萬 排練三月 下期 巨製 提供
上海藝術劇團

選舉 一九四二 舞國皇后 五期競選 今晚在夜總會舞廳隆重舉行

夜都會 Soir De La Cité
法國香精 較普通濃縮五十倍 甜靜耐久越泛越香

各大公司廠均有出售 認明月形商標
門售寶號台鑒 夜都會香精等品雖去秋曾有新舊花色轉輾設法由法屬大批運到然此後來源已斷存貨日拙故凡委定各貨僅限每月實銷為度庶免屯積一俟海運恢復仍當大量供給諸希亮察 總經理威福行謹啟
本埠特約經銷 泰興 生祥 長興 鴻祥 永泰 總經理 上海東路八號 威福行

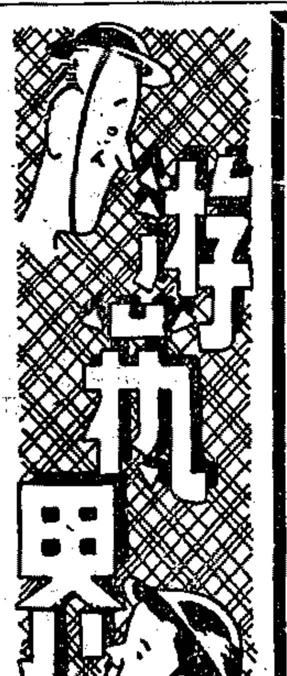

妊娠嘔吐 當時見效（服法詳說明書）
乳水不足 翌日見效（晨晚各服十粒）
月經不調 當月見效（晨晚各服四粒）
婦女衰弱 健美駐顏（晨晚各服三粒）
愛美西施 功效
卅粒裝六元八角・百五十粒裝卅元 天平藥廠出品・各大藥房公司均售

梅花夢 上藝將演
歷史劇梅花夢上藝將演

大新 中心區域・舞業權威 色藝雙絕・滬紅星 王玲 丁霞
常駐本廳茶舞陣容候教 ◀小金剛▶ 薛冰飛
今日隆重參加茶舞候教 （天天舉行） 特別茶舞 重金加聘 恩弟 三哥 世蕾 雙妹 參加歌唱 悠揚動聽 二隻（手）風琴 同時 中（大）華樂隊 奏 從未有過 康（萊）脫 拉斯 情商照常會奏時曲

米高美 權威 午餐舞 即日起 適應時令 優待來賓 餐後奉送 冰結漣 （上海市洋行存貨無售）
康（萊）脫拉斯 紅星雲集 準時候教 新華大酒家供應茶點 豐盛味美 完全犧牲
領導全體伴奏 中華大樂隊 原班人馬 陳鶴 曼萍 常駐演奏

龍門 榮偉公司經理 日夜獻演 時間 日二時半 夜七時半 座價 五元 四元 三元 二元 連捐
原著巴金 改編胡導 導演姚克
春
全滬轟動 劇壇盛事 演員陣容（二）
電話訂座 八一六一七五 東方書場

紅寶劇場 新世界原址 票價 五元 三元 日場二時起 夜場七時起 電話送票 九〇六七二
今天（日夜）公演 曹禺名著 梅阡 楊祺 聯合導演
日出 劇情精彩 演員賣力
◆不日公演◆ 紅樓夢

中旅 天宮劇場 日夜獻演 日三時 夜八時 五元 三元 隨時訂座 客滿
暴露性的醜劇 人慾世界 人慾橫流
美名作家雪尼霍華原著 榮獲普利哲文學獎金
人慾
過不住青春火燄 終下了那勾當 一連串的大笑料 完後回味無窮

腦腎丁 暢銷十餘年 主治 腦弱 腎虧 遺精 毛病 藥房均售 當心影戲

蘭心 邁爾西愛路蒲石路 如此上海 票價 三元 五元 十元 時間 二時半 七時
本劇結構嶄新 陣容嶄新 排演嶄新 題材新穎 技巧佳作
堂堂陣容精銳無敵 客滿 最後二天欲觀從速
舞台監督 陳明勳 舞台管理 陳明望 電話定座 七〇四一四一 天馬公司 演出

張園劇場 靜安寺路成都路口 今天隆重公演 新型笑劇 楊笑春導演 玻璃杯 噱頭一邪 笑氣連串 保證觀眾滿意 時間 三時 八時 票價 二元 三元 電話 三四二八四

天蟾舞台 地址 四馬路 電話 九〇六六〇 日夜 鴻春社 今天日戲 天雨花 全本 今夜初演 第十本 狸貓換太子 新戲初演 一定擁擠 欲得佳座 火速買票 價目 六元 五元 四元 三元 二元 一元 連捐
明天日戲 南天門 奇冤報 玉堂春 大泗洲城

更新舞台（滬記）
電話九七一七七·九三〇七二

盛況空前　欲罷不能　觀衆要求　情不可卻

·今晚繼續公演·

一劇家庭悲劇　最後三天　決不再續　史實搬上舞台　整個劇壇　晚晚

·輿論一致推崇·

狄仁傑私訪便服　馬寡婦節烈全劇　一二本 武則天　薛剛大鬧花燈　佳座無多請先訂座　褚遂良舌戰羣奸

緊接上演　三本 武則天　精彩摘要：武則天登基 薛氏滿門抄斬　紀配婚 薛剛入贅

上海戲劇學校
·假座更新舞台·　電話九七一七七 九三〇七二

改訂座價（包括新捐稅）諸請注意

票價：五元　二元　一元　四元　一元五角　八角　五角

明天 星期四 日戲（二七次公演）開一時鑼：戰樊城　全本翠屏山（速時遷偷雞）　托兆碰碑（七郎托兆 令公歸位）　全部九花洞

後天 星期五 日戲（二八次公演）開一時鑼：前部雪艷娘　全本慶賀三盜 九龍杯 黃馬褂　後部雪艷娘

黃金大戲院
地址：八仙橋　電話：八四一一四

今天（三時至八時）公演：張國斌 曹雪芹 殺女報恩　高雪樵 程少餘 惡虎村　袁世海 瓦口關　李世霖 孫盛武 李世芳 紀玉良 劉斌昆 儲金鵬 全部四郎探母（坐宮 盜令 出關 見娘 哭堂 別家 回令 求情）（紳商特別要求頻演）

明天（三時至八時）公演：曹雪芹 王泰茂 鐵花計　高雪樵 單德元 神亭嶺　袁世海 程少餘 雙李逵　紀玉良 李克昌（全本）洪羊洞　李世霖 孫盛武 李世芳 張世蓉 芳草 儲金鵬 張盛利（全）（部）牢獄鴛鴦

大舞台（金記）
電話九〇〇〇九 九〇〇二〇

始終客滿　今夜請早　無期演多欲看從速錯過機會叫關可惜

祇有最後三天　夜戲六時一刻演

情節比本比佈本　節頭好景頭新

二本 三門街　五彩活動燈光

重金禮聘紅遍平津青衣花衫坤伶祭酒 曹慧麟

重金禮聘長靠短打 活猴聖手 青年武生 劉雲龍

（新角打泡戲碼天明露佈）

分類廣告

招尋
●棣妹覽：此次不別而行，父母萬分焦急，未知妹現在何處，見報速回家或來信以慰，不滿之事總可解決，切勿自誤以貽後悔，三思之。弟已在滬見報

徵求
曾威健兄鑒　請示尊址電話78069　梁定學啟

大華行

徵求	
所拉純針	310.00
奧拍太純針	350.00
百郎多息紅針	630.00
百郎多息合片	270.00
度冷丁針	330.00
安達祿寧針	240.00

出售	
盂山都阿司匹靈粉	225.00
道士撒兒每傍	200.00
藥特太丸原裝	20.50
百浪平片	90.00
男維他賜保命針	58.00
沃古林眼藥水	29.00
大健鳳片	135.00
盞世維雄 25MG	690.00

售出特價丸腦樟裝散　同孚路大中里一六二號　TEL. 34854

重價徵求
Sulfathiathol 消發噻唑　Sulfapyridine 消發吡啶　Sulfamide 消發　Neo-Lodelen 新發明的　Vitamin C 維他命丙　Vitamin B.1 維他命乙一　以及其他各種名廠出品原藥　歡迎數量不論　貨到付現　每日下午一時至二時請撥電話80909 葉君

中報　十種人事分類廣告
召租 聘請　召頂 待聘　徵求 飲食　出售 娛樂　當業 房地產

特價每行每天二元　二行起碼　十行為限　信箱免費　另購實用拍紙簿

電話接稿請撥　九三二四八

美亞貿易公司

徵求	
安的平針6×0.1	525.
應必安（拜耳）2×0.3	500.
配尼西方耐爾針5×5cc	135.
託拿福賜芬針5×10c.c.	80.
百郎多息針5%	110.
百郎多息片紅	350.
	650.
	300.

出售	
可拉明針5×1.7cc	110.
古阿可通針5×5c.c.	250.
奧拍泰純針	380.
百司母困針10×1cc	950.
百賴特鈉針5MG	350.
10MG	620.
藥特靈118粒原裝	20.
安安碘針	425.
斯得維鈣30c.c.	400.

泉鴻里弄號 寗海路興路口 五四威衛　電話三三〇二六

六合西藥貿易公司
電話九八七九三號

出售	
百司母困針	930.00
百郎多息針5%	730.00
紅百郎多息片	320.00
百郎太平片	90.00
安度賜保命針	55.00
樟腦丸每箱	1170.00
散利痛片	48.00
保女容針10000倍	250.00
滅疥油	62.00
廿片凡拉蒙	70.00
十片凡拉蒙	35.00
25MG蓋世維雄	700.00

徵求	
安達祿寧針	240.00
消治龍	116.00
幾怪帕勒托	55.00
可拉明水100瓦	450.00
可拉明水15瓦	75.00
10MG.蓋世維雄	630.00

地址，湖北路迎春坊十三號

西藥 買賣 下列

徵求	
海典仿	700.00
碘片	700.00
無味奎寧粉	500.00
普羅卡因	155.00
巴比通	1550.00
灰碘	340.00
甘汞（加路米）	700.00
非那普丁粉	580.00
碎拉米同	750.00
非諾夫他林	500.00
索弗蜜特	590.00
梵尼林	700.00
鹽酸麻黃素	145.00
硫酸麻黃素	135.00

買賣	
硫酸奎寧粉	18000.00
百司母困針	900.00
百浪多息針5%	650.00
雷佛努兒粉	1350.00
安樂根10針	1900.00
售出	
咖啡精	1300.00
索弗蜜特	600.00
沙利先酸	155.00
先靈樟腦塊	155.00
阿的平 15'S	260.00
百司母困 25'S	360.00
百司母困15'S	220.00
藥特靈丸原裝	21.00
大健鳳	134.00
奧斯得靈鈣30cc	400.00

北京路六三六號三樓五號　電話九六九一一

培德華行

徵求	
阿的平針2×0.3	530.00
阿的平針6×0.1	540.00
百司母困針	900.00
百郎多息針5%	650.00
奧拍泰純針	360.00
蘇拉純針	310.00
託拿福賜芬針淡	350.00
肝補濃針5×2c.c.	340.00
可拉明水15c.c.	340.00
可拉明針5×1.7c.c.	90.00
蓋世維雄針10mg.	640.00

出售	
六〇六紅印0.9	66.00
六〇六紅印0.15	20.00
雷佛奴耳粉25g.	1450.00
雷佛奴耳粉10g.	575.00
百司母困片15's	210.00
消治龍片20's	125.00
消治龍片100's	600.00
歪諾百司母困片12's	10.00
歪諾百司母困片50's	9.00
可阿古蓮5×5c.c.	230.00
培他生 1mg.	6.00

電話：六二八一一　戈登路愛文義路口餘慶里廿號

慈健淑會
保障萃衆健康

●凡加入本會為普通會員者每年僅繳納會費十元●得享受下列權利：1免費診病 2體格檢查免費 3打預防針免費 4注射藥針免費 5免費指導醫藥衛生常識 6減費配藥 7減費住院 8減費X光攝影 9減費施行手術 11減費出診　電話或函索

●減輕病家負担●

●接生●手術●詳章寄即電話　會址南京路慈淑大樓四樓九四一三〇號

毛氈事業徵求合作
某地富產羊毛，但因種種關係不能外運，致乏人顧問，擬設小型工廠就地創辦，如有技術人才富有經驗，願與合作者，請投函本報信箱721號，詳細計劃面談

徵求　味生粉　味精粉
如有上列貨品二兩裝，願出善價收買，請來法租界德里八四〇號面洽，電話八〇五八三

徵購發電機
茲願出重金徵購 Home-Lite 式樣發電機，不論新舊，唯須係用汽油者，電量一五至二〇·五基·羅瓦特，或一〇〇〇或一〇一〇〇瓦特，接洽：近江西路漢彌登大廈一〇一號，電話一六二〇〇，中華電影公司徵求者

徵收樂口福
每只連蓋一元八角　空聽每只連蓋一元　不完整者恕不照收　隨到隨收　北京路西首七六五號　福順料瓶號啟

徵求舊寫字檯
茲欲徵求寫字檯四只，新舊不論，損壞程度至何，或屬完整者均可，如願出售或出租者，請於九八二八〇通知，或請來南京路慈淑大樓四樓面洽

徵求大宗製藥原料
茲徵求各種維他命原料及 Sulfapyridine, Sulfathiazole, Sulfanilamide 以及其他製藥原料，已成針藥及零星小數概不徵求，電話一三〇九二號與許君接洽

高價徵求甘油
茲因配合出品需用甘油，不論多少，至廣東路江西路大西洋樓五樓五三號接洽

徵求甘油 白凡士林
茲因需用甘油及白凡士林若干，如願出售者，請至法租界麥陽路（十五號）面洽

徵求中國劣等綠茶末片
如願出售者，請帶樣品於每日下午二時半至四時至四川路110號41號室面洽

●徵求中國煙葉
本處需中國煙葉，如願廉價出售者，請帶樣品於每日下午二時半至四時至四川路110號41號室面洽

高價徵收一切文具
凡各種打字機、打字紙、複寫紙、鋼筆尖、鉛筆等，一切外國文具均可高價收買，河南路197號上海書店，電話96895

重價徵求 文具
如有風琴、皮圈等，願出讓者，請向麥家圈…面洽

重價徵求 派克
各種新式派克，徵求…

男女徵求 凹鼻 雙眼皮
凹鼻無須開刀，無痛，眼皮一次完成，徵求美容…

徵求小汽車
一九四〇年四只汽缸小汽車，願出讓者，請將最低價格投函…

徵求RCA電唱頭 達馬
徵求 KIWI鞋油 硬玻璃紙

重價徵求 典當店基
凡在英租界老閘區內，已開典當或有典當舊基，願出讓者，請函告地址及價格，…

徵租倉庫房屋

國華銀行信託部
茲受託徵租房屋一所…電話九二二三〇

徵求寬大寫字間
須裝有電話，上海南京路、河南路以東寫字間…面積在二千尺以上，…接洽

●高價徵求店面
願出高價徵求店面一所，…有意者請投函…

◆徵求花園洋房◆
誠意徵求法租界西區花園洋房一所，…

徵工廠
如有機器工廠願出租者，請將詳細情形函投…

徵求廠址

徵求停業米店店基

二人徵小房間

徵求店面

徵房

徵屋

●徵頂市房

徵屋

徵屋

●徵頂

徵公寓

徵求

徵房地產

徵求傢俱 縫衣機 無線電

●徵脚踏車

徵古玩

徵求松香柏油

徵求舊打字機

徵求各類紙張

徵求平車一輛

●徵求牙醫師合作

●68150 電氣冰箱

聘請

某大藥廠徵聘人才

聘請經濟編輯

聘請填款輪船買辦一位

●聘請保險跑街

●聘請水菸跑街

聘請職員

●招請化學技師

招用練習生

●招請售貨員

●聘職員

●延請游泳術教師

●聘請女職員

●聘請賬房

招請橫機及圓筒車工人

聘員

●招請脚踏車漆匠

徵樹柴行營業員一位

●聘請　雇用奶媽

特聘　英日文教師

特聘　打針　注射

營業

MILLEN TRADING CO.
美輪
愛文義路六四〇號（卡德路東首）

自由車及另件　買賣修理

吉安公墓
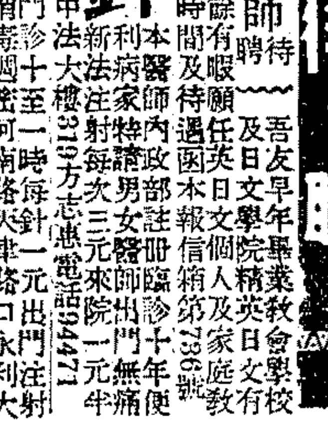
虹橋路底　電話八二五六二

葡商安泰堆棧運輸行
本公司專營堆棧運輸、報關保險、打包駁船　總經理：密勒轉運公司　北京路一五〇六號　電話：一五〇六九　不備賜顧歡迎

省燃爐灶

專打省燃爐灶　代客設計　如欲打省燃爐灶解決問題請來成都路十七號　電話六一一九二〇

收音機
任何損壞當面修好　修費三元保用一年　清音公司　電話91611　南京路山東路口

長城企業公司
新編股票市價統計　歡迎索閱　華商股票　寧波路四十七號　電話一七〇四三八

大中華代客定製陶瓷器
陶瓷器皿　新奇式樣　銅鐵膠木　用瓷替代　倘蒙賜顧　各色電料均可定製　價廉難辦包稱滿意　定價低廉

事務所：飛路五六二號　電話八四四〇二

容大公司
地址：四川路126弄A字七號　電話：八二一九九

萬金油　八卦丹　鷓鴣菜　力士香皂　棕欖香皂　利華藥皂　三星牙膏　禮和洋針　△雙錢套鞋

下列各貨本公司有出售

立中西藥行
專經售萬有藥廠出品　特別克己　隨接隨送　電話38719　地址：派克路三三K字十號

興盛昌
買·賣　萬金油　八卦丹　鷓鴣菜　洋針　奎寧　人丹　鞋

地址：虹口路大橋下茅B　電話三九二二八

★★大豐
賣買　西藥　電話九五八三八　南京路十五號

新舊脚踏車
本行代客買賣新舊脚踏車，價格低廉　蘇州路…　電話75282

存古軒
古今書畫古玩初展　地址寧波同鄉會四樓　日期五月十二日起至十五日止　歡迎參觀

修理沙法
請打電話92334　專門派人來接洽

新專修沙法
請打電話97677　翻新修理

修理磨電燈
收買脚踏車用磨電燈　可勞合路八十號

（小額）北平匯款

亞開貿易公司
專收顏料　呢絨

高價收買　新樂的能　新六〇六

●高價收買

現鈔收買　駱駝絨及斷絨線　剪刀口嗶嘰，呢絨

西藥
奶粉，大酒，西藥針藥，高價現鈔

專收木器
九如　電話 80492　90179　98672

專收
中西木器、家用器具、冰箱、風扇等　法租界菜市路

收派克

寶發

舊貨

舊皮貨
電話38245

泰山蚊香

新按摩

按摩

外國女子按摩

按摩

女子按摩

年輕外國女子按摩

丹麥女子按摩

紙盒

收買紅木器

收買衣服

舊貨　打字機

郵票

無線電

打字及油印

按摩

按摩

出售

三友實業社
全部棉織品　貨品最好，最最好，價大廉大大廉　人可自造環境自造命運　購存三友特別禮券　求財得財，求富得富，每份五十元，四年到期，加倍兌現

↓特價最後一天↑
府綢　嗶嘰　花呢

零頭衣料

尚有分類廣告轉入本報第八版

分類廣告

（接第七版）

出售

維羅西藥行 廉價出售 TEL 31160

六〇六

武田	0.30	$	10.—
	0.45	$	18.50
	0.60	$	28.—
	0.75	$	17.50
三共萬有	0.45	$	15.—
科發痧藥水			$860.—
Pantopon amp 12X1cc			270.—
Spasmalgin 6×1cc			70.—

◀日本各大藥廠出品特價▶ 愛多亞路淡水路對面均樂邨24號

西藥廉讓 獅牌六〇六五十針@500 可拉明液百西西80 益水通二十針400 福眠錠40粒 拉米同片40 雷佛奴來香150 盧密傘0.3片130 咖啡因傘片50 保安酮片200 百浪太平片90 海爾密吐片65 鈣化代 猶雷乘100 卡代柴而片60 斯牌維錫180 阿葛滿新針80 立刻抵痛液50 力度伸二五〇片700 狄派命百西西500 乘乃維五十針 850愛路耐兒百片350 維他賜保命女針68 男針58 好力生濃110 散利痛48 力弗肝針50 Tannalbin片50 Ephetonin片85 Pantocrine40 百賴特靈320 强壓山丁 索發米特粉730 賜用態歐仿百片裝700 Reyer針150 Lutocyclin針250 接洽處慕爾鳴路昇平街廿五號三樓培昌商行

廉讓 信誼12寸5磅橡皮膏$120.00 5磅克寧奶粉$470.00

廉售 新惜花散 045 每支 $24.00

高價徵求 消發滅定 消治龍片 民益申莊 老大沽路163號 Tel 36801

廉售 六〇六 田武 0.3 $11.50 ★★★★ （電話）75282 金神父路花園坊88號培成

廉讓 ELECTRIC GUITAR

德國拜耳撲瘧母星（單片十五片） 每瓶售法幣二百十元 接洽處南京路慈淑大樓322號興莊企業公司 電話九三四四〇號

廉讓 阿爾巴基爾念五瓶 利利複寫紙念盒 有意者向河南路吉祥里三十八號福盛行李君或Tel 91229接洽

避毒素 保證真貨 上午截止 最新發明 預防花柳 外用特效 每盒五元 公司藥房旅社均售

$1550. 雙桃牽寧片廉售 威海衛路威鳳里廿五號馮君 電話三〇九八九

美國樟腦丸出售 粒粒絲綠串成 每盒法幣七元 電話購貨 85186

（真正老牌）獨家出品 人造金·金鑛 諸君認明

大批雜貨廉售（山海關路光公拍進） 赤白糖 棉紗 ……廣利昌拍賣行啓

地板臘 **鋼絲絨**

文藝旗篷廠 篷 窗口帳 各種彈簧 帆布篷 ……

電氣冰箱 連冰結冰箱出售 ……

吳興昌 現成西裝 定價一割

火姆司本大衣每件	$250.00
斯炮鐵呢西裝每套	$275.00
全毛海立司上裝每件	$200.00
A.D.K 雨衣每件	$163.00
上等條子府綢襯衫每件	$85.00
全毛法蘭呢褲每條	$150.00

愛文義路卡德路角 電話三五五二六號

卍字毛巾 中和企業公司棉織廠出品 不漂毛巾質粗色惡刺激皮膚實際並不耐用 卍333 漂白毛巾每條三元八角 卍555 六色毛巾每條五元 電話購貨 97744 總發行所寧波路貴州路口六〇一號

三友實業社發行 不漂毛巾 不漂白：愈洗愈白 不印花：經濟耐用 不漂毛巾，經濟實惠，每條三元七角 漂白毛巾，美觀而已，每條四元五角 出門不便，可以電購，撥九七〇八八

申報 召租 召頂 徵求 出售 聘請 特聘 飲食 娛樂 房產 營業 十種人事分類廣告 特價每行每天二元二行起碼十行 為限備箱免費另贈實用拍紙簿 電話接稿請撥 九三二四八

拍簿紙 凡刊登本報上列十種人事分類廣告者均可按下列贈例領取之 贈品辦法 (一)連登二行三次者贈拍紙簿一本 (二)連登二行五次或三行三次者贈拍紙簿一本 (三)登六行至十行一次者贈拍紙簿一本 (四)多登多贈依此類推

經濟油墨 歡迎比較 本廠精製五彩油墨保證久藏不變 ……

牆粉　**舊木料廉售**　**高度顯微鏡**　**無綫電表頭表收音機**　**五洲皂頭**　**泰山牧香**　**全新磨石機出讓**　**警犬**

萬輪服務部 每月十元 出售各式腳踏車輛 ……

同昌車行緊要啓事

强 新車　**生社舊車**　**美琪車行 脚踏車**　**蘭令平車**　**新五旗跑車**　**勝家縫衣機**　**堅美脚踏車**　**翼牌跑車**　**翼牌平車出售**　**藍令平車廉售$4400**　**出讓**　**半新舊平車廉**　**售四百九十元**　**好車**

皮夾廉售　**老牌木紗團**　**三星等國貨複寫紙**　**美國複寫紙**　**高樂廉讓**　**利利牌4號鐵筆臘紙**　**筆廠注意**　**白版紙**

跑車　**BSA 三槍牌**　**脚踏車**　**出讓三槍牌自由車**　**平車**　**跑車廉讓**　**翼牌跑車**　**翼牌**　**包車**　**史來登包車廉讓**　**跑車廉讓**　**美式跑車平車**　**脚踏車廉讓**　**平車**　**美麗脚踏車**　**流線型女車**　**出售木柴引擎**　**派克**　**顯微鏡廉讓**　**底皮出售**　**廉讓**　**廉售 大健的平凰**　**廉售**　**賽璐珞**　**繡花竹圈**　**軟木**　**雙桃奎寧廉讓**　**龍虎人丹出售**　**北極電冰箱**　**廉售**

大華中12　**白煤球**　**白煤煙煤**　**德國 Oldarno 廉車**　**跑車出讓**　**$650**　**英國跑車**　**平車**　**脚踏車**　**舊車四輛廉讓**　**平車**　**藍令**　**包車廉讓**　**黃包車**

招生　**南洋無線電**　**綠盒書法**　**英文書法**　**工藝**　**成功學校**

飲食

園和頤 新型食堂 不收小賬

豆乳	.40
油酥餅	2.00
牛奶赤豆湯	1.00
豌豆黃	1.00
牛乳凍	1.50
杏仁豆腐	1.50
臥油餅	1.60
慈穀窩頭	.40
山芋泥	1.50
四方餃	.40

78682 環母院路118弄21號

喬家柵 聞名莫如嘗試 擂沙圓 湯糰 粽子

大德國菜 點極到好 特別菜……四元五角

華昌紹酒棧　**最新鮮 Butter 白塔油**　**"A" 消毒牛乳**

萃華 利仁 朱品齋

醬色廉售　**大衆醬油**　**森泰鹹貨號** 電話購貨 84306

娛樂

克寧奶粉出讓　**拍賣 中華中央公證拍賣行**　**禮拜四拍賣 紅木 縫衣機**　**金星舞校 麗都舞院**　**百樂門**　**慧麗**

房地產

良產出售　**二層住宅廿幢連地出售**　**八萬五千元**　**良產出售**　**房屋出售**　**召頂**　**市房召頂**　**廉頂**　**廉頂**　**召租**　**廠屋召租**　**出租或出賣**　**學校召租**　**召租**　**洋房召租**　**住宅分租**　**召租**

聲明

單熹律師代表施怡安堂為買受吳縣開甲巷園地房產緊要啓事

郁鴻生律師代表志正堂受買等所有土地聲明　**陳懋宣律師代表錢俠民君房地啓事**　**受買**　**張致果律師代表華文治君向王漢頤君受買滬南區四圖戾字圩二十六號十六坵房地產緊要聲明**　**顧曉記受買費仁德堂（費信文）地產聲明**　**萃昌當聲明**　**張新保啓事**

施永記受買地產聲明　**豐年公司遷移通告**　**更正聲明**　**姚肇第律師代表**　**立受推盤人 鋸木廠啓事**　**遺失**　**遺失聲明**　**遺失聲明**　**遺失田單**　**遺失聲明**　**遺失圖章聲明**　**遺失聲明**　**遺失**　**聲明遺失**　**遺失聲明**　**遺失圖章聲明**　**遺失圖章聲明**

醫藥

蘇州專治 朱少雲 瘰子頸　**貞馬寶**　**通大散**

申報 召租，召頂，徵求，出售，聘請，特聘，飲食，娛樂，房產，營業，十種人事分類廣告 請撥電話 93248